

Detenuti presenti e capienza regolamentare degli istituti penitenziari per regione di detenzione  
Situazione al 31 agosto 2023

Regione di detenzione	Numero Istituti	Capienza Regolamentare (*)	Detenuti Presenti		di cui Stranieri	Detenuti presenti in semilibertà (**)	
			Totale	Donne		Totale	Stranieri
<b>ABRUZZO</b>	8	1.653	<b>1.928</b>	79	353	25	6
<b>BASILICATA</b>	3	368	<b>451</b>	0	54	3	0
<b>CALABRIA</b>	12	2.725	<b>3.023</b>	59	661	22	0
<b>CAMPANIA</b>	15	6.189	<b>7.094</b>	337	889	178	5
<b>EMILIA ROMAGNA</b>	10	2.979	<b>3.471</b>	159	1.680	77	24
<b>FRIULI VENEZIA GIULIA</b>	5	476	<b>609</b>	30	252	22	6
<b>LAZIO</b>	14	5.287	<b>6.304</b>	421	2.324	49	7
<b>LIGURIA</b>	6	1.110	<b>1.402</b>	69	802	30	15
<b>LOMBARDIA</b>	18	6.153	<b>8.543</b>	394	4.022	126	27
<b>MARCHE</b>	6	835	<b>881</b>	24	291	40	7
<b>MOLISE</b>	3	275	<b>307</b>	0	75	8	0
<b>PIEMONTE</b>	13	3.999	<b>4.060</b>	159	1.561	112	27
<b>PUGLIA</b>	11	2.923	<b>4.254</b>	208	606	122	2
<b>SARDEGNA</b>	10	2.617	<b>2.085</b>	41	480	33	2
<b>SICILIA</b>	23	6.476	<b>6.436</b>	225	990	133	7
<b>TOSCANA</b>	16	3.163	<b>3.046</b>	77	1.329	125	47
<b>TRENTINO ALTO ADIGE</b>	2	508	<b>464</b>	30	291	9	4
<b>UMBRIA</b>	4	1.342	<b>1.427</b>	53	403	21	9
<b>VALLE D'AOSTA</b>	1	181	<b>114</b>	0	59	1	0
<b>VENETO</b>	9	1.947	<b>2.529</b>	133	1.292	56	26
<b>Totale</b>	<b>189</b>	<b>51.206</b>	<b>58.428</b>	<b>2.498</b>	<b>18.414</b>	<b>1.192</b>	<b>221</b>

(\*) I posti sono calcolati sulla base del criterio di 9 mq per singolo detenuto + 5 mq per gli altri, lo stesso per cui in Italia viene concessa l'abitabilità alle abitazioni, più favorevole rispetto ai 6 mq + 4 stabiliti dal CPT + servizi sanitari. Il dato sulla capienza non tiene conto di eventuali situazioni transitorie che comportano scostamenti temporanei dal valore indicato.

(\*\*) I detenuti presenti in semilibertà sono compresi nel totale dei detenuti presenti.

Detenuti presenti per posizione giuridica  
Situazione al 31 agosto 2023

Regione di detenzione	In attesa di primo giudizio	Condannati non definitivi				Condannati definitivi	Internati in case di lavoro, colonie agricole, altro	Da impostare (**)	Totale
		Appellanti	Ricorrenti	Misti (*)	Totale condannati non definitivi				
<b>Detenuti Italiani + Stranieri</b>									
ABRUZZO	172	89	57	20	166	1.524	66	0	1.928
BASILICATA	122	27	27	9	63	266	0	0	451
CALABRIA	711	289	171	44	504	1.807	0	1	3.023
CAMPANIA	1.209	539	338	130	1.007	4.824	47	7	7.094
EMILIA ROMAGNA	432	148	106	35	289	2.705	44	1	3.471
FRIULI VENEZIA GIULIA	180	46	24	9	79	342	7	1	609
LAZIO	915	428	289	75	792	4.579	11	7	6.304
LIGURIA	284	89	33	11	133	981	0	4	1.402
LOMBARDIA	1.162	465	263	62	790	6.576	8	7	8.543
MARCHE	121	42	23	15	80	680	0	0	881
MOLISE	32	22	7	2	31	244	0	0	307
PIEMONTE	452	176	90	28	294	3.282	31	1	4.060
PUGLIA	722	245	191	58	494	3.030	8	0	4.254
SARDEGNA	202	64	48	13	125	1.735	23	0	2.085
SICILIA	1.055	480	273	111	864	4.488	25	4	6.436
TOSCANA	344	180	79	21	280	2.417	3	2	3.046
TRENTINO ALTO ADIGE	73	15	9	1	25	366	0	0	464
UMBRIA	130	66	56	25	147	1.150	0	0	1.427
VALLE D'AOSTA	14	5	6	0	11	89	0	0	114
VENETO	357	135	85	23	243	1.920	8	1	2.529
<b>Totale</b>	<b>8.689</b>	<b>3.550</b>	<b>2.175</b>	<b>692</b>	<b>6.417</b>	<b>43.005</b>	<b>281</b>	<b>36</b>	<b>58.428</b>
<b>Detenuti Stranieri</b>									
ABRUZZO	42	7	11	2	20	275	16	0	353
BASILICATA	20	3	5	1	9	25	0	0	54
CALABRIA	159	106	59	1	166	335	0	1	661
CAMPANIA	198	76	61	9	146	535	8	2	889
EMILIA ROMAGNA	266	92	68	16	176	1.222	15	1	1.680
FRIULI VENEZIA GIULIA	108	16	9	1	26	117	0	1	252
LAZIO	363	198	125	18	341	1.608	7	5	2.324
LIGURIA	183	66	24	2	92	524	0	3	802
LOMBARDIA	634	276	154	22	452	2.923	8	5	4.022
MARCHE	54	10	10	2	22	215	0	0	291
MOLISE	3	4	1	1	6	66	0	0	75
PIEMONTE	249	95	57	8	160	1.141	10	1	1.561
PUGLIA	147	54	35	8	97	359	3	0	606
SARDEGNA	39	12	7	0	19	418	4	0	480
SICILIA	225	79	40	13	132	629	3	1	990
TOSCANA	207	98	54	9	161	958	1	2	1.329
TRENTINO ALTO ADIGE	45	8	7	1	16	230	0	0	291
UMBRIA	51	16	11	3	30	322	0	0	403
VALLE D'AOSTA	8	3	4	0	7	44	0	0	59
VENETO	193	57	48	7	112	985	1	1	1.292
<b>Totale</b>	<b>3.194</b>	<b>1.276</b>	<b>790</b>	<b>124</b>	<b>2.190</b>	<b>12.931</b>	<b>76</b>	<b>23</b>	<b>18.414</b>

(\*) Nella categoria "misti" confluiscono i detenuti imputati con a carico più fatti, ciascuno dei quali con il relativo stato giuridico, purché senza nessuna condanna definitiva.

Detenuti stranieri distribuiti per nazionalità, posizione giuridica e sesso  
Situazione al 31 agosto 2023

Nazione	Imputati		Condannati		Internati		Totale		% sul totale stranieri
	Totale	Donne	Totale	Donne	Totale	Donne	Totale	Donne	
AFGHANISTAN	37	0	35	0	0	0	72	0	0,4%
AFRICA DEL SUD	2	1	5	0	0	0	7	1	0,0%
ALBANIA	467	10	1.415	14	1	0	1.883	24	10,2%
ALGERIA	139	0	328	2	2	0	469	2	2,5%
ANGOLA	0	0	2	0	0	0	2	0	0,0%
ARABIA SAUDITA	0	0	1	0	0	0	1	0	0,0%
ARGENTINA	7	0	6	0	0	0	13	0	0,1%
ARMENIA	1	0	3	0	0	0	4	0	0,0%
AUSTRALIA	1	0	0	0	0	0	1	0	0,0%
AUSTRIA	2	0	4	0	0	0	6	0	0,0%
AZERBAIJAN	6	0	5	0	0	0	11	0	0,1%
BANGLADESH	53	1	64	0	0	0	117	1	0,6%
BELGIO	9	0	3	0	0	0	12	0	0,1%
BENIN	1	0	2	0	0	0	3	0	0,0%
BIELORUSSIA	2	0	9	1	0	0	11	1	0,1%
BIRMANIA (MYANMAR)	0	0	1	0	0	0	1	0	0,0%
BOLIVIA	4	0	16	1	0	0	20	1	0,1%
BOSNIA E ERZEGOVINA	35	3	148	39	2	0	185	42	1,0%
BRASILE	36	7	84	11	0	0	120	18	0,7%
BULGARIA	32	5	93	25	1	0	126	30	0,7%
BURKINA FASO	7	0	25	1	0	0	32	1	0,2%
BURUNDI	0	0	3	0	0	0	3	0	0,0%
CAMERUN	14	0	15	0	0	0	29	0	0,2%
CANADA	2	0	1	0	0	0	3	0	0,0%
CAPO VERDE	3	0	7	0	0	0	10	0	0,1%
CECA, REPUBBLICA	6	1	7	1	0	0	13	2	0,1%
CECOSLOVACCHIA	0	0	1	0	0	0	1	0	0,0%
CIAD	4	0	2	0	0	0	6	0	0,0%
CILE	27	0	32	1	0	0	59	1	0,3%
CINA	41	9	119	10	0	0	160	19	0,9%
COLOMBIA	18	1	80	8	0	0	98	9	0,5%
CONGO	1	0	8	1	0	0	9	1	0,0%
CONGO, REP. DEMOCRATICA DEL	0	0	6	0	0	0	6	0	0,0%
COREA, REPUBBLICA DI	0	0	1	0	0	0	1	0	0,0%
COSTA D'AVORIO	28	0	58	0	0	0	86	0	0,5%
COSTA RICA	0	0	1	0	0	0	1	0	0,0%
CROAZIA	12	2	62	16	0	0	74	18	0,4%
CUBA	23	2	38	13	0	0	61	15	0,3%
DANIMARCA	0	0	1	0	0	0	1	0	0,0%
DOMINICA	0	0	1	0	0	0	1	0	0,0%
DOMINICANA, REPUBBLICA	33	3	104	15	0	0	137	18	0,7%
ECUADOR	36	0	128	8	0	0	164	8	0,9%

<b>EGITTO</b>	321	0	391	3	2	0	714	3	3,9%
<b>EL SALVADOR</b>	9	1	51	0	0	0	60	1	0,3%
<b>ERITREA</b>	6	0	14	0	1	0	21	0	0,1%
<b>ESTONIA</b>	0	0	1	0	0	0	1	0	0,0%
<b>ETIOPIA</b>	7	2	14	0	0	0	21	2	0,1%
<b>EX YUGOSLAVIA</b>	3	0	50	5	0	0	53	5	0,3%
<b>FILIPPINE</b>	21	3	71	9	0	0	92	12	0,5%
<b>FRANCIA</b>	18	0	40	4	1	1	59	5	0,3%
<b>GABON</b>	8	0	26	0	0	0	34	0	0,2%
<b>GAMBIA</b>	114	1	290	2	4	0	408	3	2,2%
<b>GEORGIA</b>	112	7	99	1	0	0	211	8	1,1%
<b>GERMANIA</b>	16	3	23	3	0	0	39	6	0,2%
<b>GHANA</b>	53	1	110	2	2	0	165	3	0,9%
<b>GIAMAICA</b>	0	0	1	0	0	0	1	0	0,0%
<b>GIORDANIA</b>	4	0	2	1	0	0	6	1	0,0%
<b>GRAN BRETAGNA</b>	0	0	3	0	0	0	3	0	0,0%
<b>GRECIA</b>	3	0	7	0	0	0	10	0	0,1%
<b>GUATEMALA</b>	2	0	4	1	0	0	6	1	0,0%
<b>GUIANA</b>	1	0	1	0	0	0	2	0	0,0%
<b>GUINEA</b>	35	1	50	1	0	0	85	2	0,5%
<b>GUINEA BISSAU</b>	1	0	6	0	0	0	7	0	0,0%
<b>GUINEA EQUATORIALE</b>	0	0	1	0	0	0	1	0	0,0%
<b>HAITI</b>	1	0	0	0	0	0	1	0	0,0%
<b>HONDURAS</b>	6	1	0	0	0	0	6	1	0,0%
<b>INDIA</b>	54	0	111	1	0	0	165	1	0,9%
<b>IRAN</b>	8	0	15	1	0	0	23	1	0,1%
<b>IRAQ</b>	35	0	22	1	0	0	57	1	0,3%
<b>IRLANDA</b>	2	0	1	0	0	0	3	0	0,0%
<b>ISRAELE</b>	4	0	9	0	0	0	13	0	0,1%
<b>KAZAKHSTAN</b>	8	1	15	0	0	0	23	1	0,1%
<b>KENIA</b>	0	0	8	0	0	0	8	0	0,0%
<b>KOSOVO</b>	24	0	51	1	0	0	75	1	0,4%
<b>KUWAIT</b>	1	0	0	0	0	0	1	0	0,0%
<b>KYRGYZSTAN</b>	6	0	11	0	0	0	17	0	0,1%
<b>LAOS</b>	0	0	1	0	0	0	1	0	0,0%
<b>LETONIA</b>	2	0	2	0	0	0	4	0	0,0%
<b>LIBANO</b>	10	0	10	0	1	0	21	0	0,1%
<b>LIBERIA</b>	4	0	27	1	0	0	31	1	0,2%
<b>LIBIA</b>	32	0	70	1	0	0	102	1	0,6%
<b>LITUANIA</b>	15	1	18	1	0	0	33	2	0,2%
<b>MACAO</b>	1	0	0	0	0	0	1	0	0,0%
<b>MACEDONIA</b>	18	1	60	4	1	0	79	5	0,4%
<b>MADAGASCAR</b>	1	0	0	0	0	0	1	0	0,0%
<b>MALI</b>	31	0	54	0	0	0	85	0	0,5%
<b>MALTA</b>	0	0	1	0	0	0	1	0	0,0%
<b>MARIANNE SETT., ISOLE</b>	0	0	1	0	0	0	1	0	0,0%
<b>MAROCCO</b>	1.126	7	2.695	27	19	0	3.840	34	20,9%
<b>MARSHALL, ISOLE</b>	0	0	1	0	0	0	1	0	0,0%
<b>MAURITANIA</b>	4	0	9	0	0	0	13	0	0,1%
<b>MAURITIUS</b>	2	0	4	0	0	0	6	0	0,0%
<b>MESSICO</b>	3	0	5	3	0	0	8	3	0,0%
<b>MOLDOVA</b>	60	4	162	7	0	0	222	11	1,2%

<b>MONTENEGRO</b>	3	0	20	0	0	0	23	0	0,1%
<b>MOZAMBICO</b>	0	0	2	1	0	0	2	1	0,0%
<b>NEPAL</b>	2	0	4	0	0	0	6	0	0,0%
<b>NICARAGUA</b>	1	0	2	0	0	0	3	0	0,0%
<b>NIGER</b>	1	0	11	0	1	0	13	0	0,1%
<b>NIGERIA</b>	402	9	774	93	12	2	1.188	104	6,5%
<b>OLANDA</b>	4	0	5	1	0	0	9	1	0,0%
<b>PAKISTAN</b>	124	0	208	2	1	0	333	2	1,8%
<b>PANAMA</b>	1	0	0	0	0	0	1	0	0,0%
<b>PAPUA NUOVA GUINEA</b>	1	0	0	0	0	0	1	0	0,0%
<b>PARAGUAY</b>	1	0	2	0	0	0	3	0	0,0%
<b>PERU</b>	76	6	192	26	0	0	268	32	1,5%
<b>POLONIA</b>	31	3	83	11	1	0	115	14	0,6%
<b>PORTOGALLO</b>	3	0	4	1	0	0	7	1	0,0%
<b>RIUNIONE</b>	0	0	2	0	0	0	2	0	0,0%
<b>ROMANIA</b>	402	32	1.664	144	6	0	2.072	176	11,3%
<b>RUANDA</b>	2	0	4	0	0	0	6	0	0,0%
<b>RUSSIA FEDERAZIONE</b>	22	2	38	1	0	0	60	3	0,3%
<b>SAHARA OCCIDENTALE</b>	1	0	0	0	0	0	1	0	0,0%
<b>SENEGAL</b>	141	0	344	1	2	0	487	1	2,6%
<b>SERBIA</b>	37	2	123	14	3	0	163	16	0,9%
<b>SEYCHELLES</b>	0	0	1	1	0	0	1	1	0,0%
<b>SIERRA LEONE</b>	8	0	9	1	0	0	17	1	0,1%
<b>SIRIA</b>	21	0	27	0	0	0	48	0	0,3%
<b>SLOVACCHIA, REPUBBLICA</b>	4	0	19	2	0	0	23	2	0,1%
<b>SLOVENIA</b>	14	1	7	1	0	0	21	2	0,1%
<b>SOMALIA</b>	35	0	41	1	1	0	77	1	0,4%
<b>SPAGNA</b>	19	4	30	4	0	0	49	8	0,3%
<b>SRI LANKA</b>	23	0	49	1	0	0	72	1	0,4%
<b>STATI UNITI</b>	3	0	7	2	0	0	10	2	0,1%
<b>SUDAN</b>	14	0	13	0	2	0	29	0	0,2%
<b>SVEZIA</b>	0	0	1	1	0	0	1	1	0,0%
<b>SVIZZERA</b>	8	1	8	1	1	0	17	2	0,1%
<b>TAILANDIA</b>	0	0	1	1	0	0	1	1	0,0%
<b>TAJKISTAN</b>	1	0	1	0	0	0	2	0	0,0%
<b>TANZANIA, REPUBLICA</b>	14	2	11	1	0	0	25	3	0,1%
<b>TERRITORI DELL'AUTONOMIA PALESTINESE</b>	6	0	13	0	1	0	20	0	0,1%
<b>TOGO</b>	7	0	6	0	0	0	13	0	0,1%
<b>TUNISIA</b>	498	4	1.363	10	7	0	1.868	14	10,1%
<b>TURCHIA</b>	86	0	88	0	0	0	174	0	0,9%
<b>TURKMENISTAN</b>	2	0	3	0	0	0	5	0	0,0%
<b>UCRAINA</b>	73	5	155	10	0	0	228	15	1,2%
<b>UGANDA</b>	1	0	0	0	0	0	1	0	0,0%
<b>UNGHERIA</b>	5	2	3	1	0	0	8	3	0,0%
<b>URUGUAY</b>	2	0	11	0	0	0	13	0	0,1%
<b>UZBEKISTAN</b>	16	0	10	0	0	0	26	0	0,1%
<b>VENEZUELA</b>	5	1	13	1	1	0	19	2	0,1%

<b>VIETNAM</b>	1	0	1	0	0	0	2	0	0,0%
<b>YEMEN</b>	0	0	2	0	0	0	2	0	0,0%
<b>NAZIONALITA' NON DEFINITA</b>	5	0	14	1	0	0	19	1	0,1%
<b>totale detenuti stranieri</b>	<b>5.407</b>	<b>153</b>	<b>12.931</b>	<b>582</b>	<b>76</b>	<b>318.414</b>	<b>738</b>	<b>100,0%</b>	

Fonte: Dipartimento dell'amministrazione penitenziaria - Ufficio del Capo del Dipartimento - Sezione Statistica

Detenute madri con figli al seguito presenti negli istituti penitenziari italiani distinte per nazionalità  
Situazione al 31 agosto 2023

Regione di detenzione	Istituto di detenzione	Italiane		Straniere		Totale	
		Presenti	Figli al seguito	Presenti	Figli al seguito	Presenti	Figli al seguito
CAMPANIA	LAURO ICAM	2	2	5	5	7	7
LAZIO	ROMA"G. STEFANINI" REBIBBIA FEMMINILE CCF	0	0	1	1	1	1
LOMBARDIA	MILANO"F. DI CATALDO" SAN VITTORE CCF	2	2	3	4	5	6
PIEMONTE	TORINO"G. LORUSSO L. CUTUGNO" LE VALLETTE CC	1	1	2	2	3	3
PUGLIA	LECCE"N.C." CC	2	2	0	0	2	2
<b>Totale</b>		<b>7</b>	<b>7</b>	<b>11</b>	<b>12</b>	<b>18</b>	<b>19</b>

Fonte: Dipartimento dell'amministrazione penitenziaria - Ufficio del Capo del Dipartimento - Sezione ...

# **Minorenni e giovani adulti in carico ai Servizi minorili**

## **Analisi statistica dei dati**

- *Dati riferiti alla data del 15 agosto 2023*
- *Dati di flusso dell'anno 2023, fino al 15 agosto*



**ELABORAZIONE SU DATI DEL SISTEMA INFORMATIVO DEI SERVIZI MINORILI  
RIFERITI ALLA DATA DEL 15 AGOSTO 2023  
EFFETTUATA IN DATA 21 AGOSTO 2023**

Dipartimento per la Giustizia minorile e di comunità  
Ufficio I del Capo Dipartimento  
Sezione Statistica  
Via Damiano Chiesa, 24 00136 - Roma  
Tel. 06/68188268 - 274 - 279 - 297  
E-mail: *statistiche.dgmc@giustizia.it*

*([http://www.centrostudinisida.it/Statistica/statistiche\\_minori.html](http://www.centrostudinisida.it/Statistica/statistiche_minori.html)  
[https://www.giustizia.it/giustizia/it/mg\\_1\\_14.page?selectedNode=0\\_6](https://www.giustizia.it/giustizia/it/mg_1_14.page?selectedNode=0_6))*

## **Premessa**

La presente analisi statistica è stata pensata per fornire un quadro sintetico e aggiornato dei minorenni e giovani adulti (fino ai venticinque anni) che per provvedimenti di natura penale sono presenti nei servizi minorili residenziali o in carico ai servizi sociali per i minorenni.

Gli *Uffici di Servizio Sociale per i minorenni* (USSM) intervengono in ogni stato e grado del procedimento penale, dal momento in cui, a seguito di denuncia, il minore entra nel circuito penale fino alla conclusione del suo percorso giudiziario; l'intervento a favore del minore viene avviato, su segnalazione dell'Autorità Giudiziaria, con la raccolta degli elementi conoscitivi per l'accertamento della personalità e per l'elaborazione dell'inchiesta sociale di base e prosegue con la formulazione del progetto educativo e con l'attuazione dei provvedimenti disposti dal giudice.

I Servizi minorili residenziali sono:

- *i Centri di prima accoglienza* (CPA), che accolgono temporaneamente i minorenni fermati, accompagnati o arrestati in flagranza di reato dalle forze dell'ordine su disposizione del Procuratore della Repubblica per i minorenni; il minore permane nel Centro di prima accoglienza fino all'udienza di convalida, per un tempo massimo di novantasei ore; nel corso dell'udienza di convalida il giudice (GIP) valuta se esistono elementi sufficienti per convalidare l'arresto o il fermo e decide sull'eventuale applicazione di una delle quattro possibili misure cautelari previste per i minorenni (prescrizioni, permanenza in casa, collocamento in comunità, custodia cautelare);
- *le Comunità*, ministeriali e del privato sociale, che hanno dimensioni strutturali e organizzative connotate da una forte apertura all'ambiente esterno, in cui sono collocati i minori sottoposti alla misura cautelare prevista dall'art.22 del D.P.R.448/88 (collocamento in comunità); l'ingresso in comunità può essere disposto anche nell'ambito di un provvedimento di messa alla prova o di concessione di una misura alternativa alla detenzione o di applicazione delle misure di sicurezza; alcune Comunità sono annesse ai Centri di prima accoglienza;
- *gli Istituti penali per i minorenni* (IPM), in cui sono eseguite la misura della custodia cautelare e la pena detentiva; gli IPM sono concepiti strutturalmente in modo da fornire risposte adeguate alla particolarità della giovane utenza ed alle esigenze connesse all'esecuzione dei provvedimenti dell'Autorità Giudiziaria; l'attività trattamentale è svolta da un'équipe multidisciplinare, in cui è presente un operatore socio-educativo di riferimento stabile appartenente all'Amministrazione; le attività formative, professionali, culturali e di animazione sono effettuate in collaborazione con operatori di altri Enti e avvalendosi di associazioni del privato sociale e del volontariato; negli IPM è presente personale del Corpo di Polizia Penitenziaria adeguatamente formato al rapporto con l'adolescenza.

L'Amministrazione gestisce, inoltre i *Centri diurni polifunzionali* (CDP), Servizi minorili non residenziali per l'accoglienza diurna di minori e giovani adulti dell'area penale o in situazioni di disagio sociale e a rischio di devianza, anche se non sottoposti a procedimento penale, non censiti nella presente rilevazione.

I CDP offrono attività educative, di studio, di formazione-lavoro, nonché ludico-ricreative e sportive.

La maggior parte dei minori autori di reato in carico agli USSM è sottoposta a misure da eseguire in area penale esterna; la detenzione, infatti, assume per i minori di età carattere di residualità, per lasciare spazio a percorsi sanzionatori alternativi.

Negli ultimi anni si sta assistendo ad una sempre maggiore applicazione del collocamento in comunità, non solo quale misura cautelare, ma anche nell'ambito di altri provvedimenti giudiziari, per la sua capacità di contemperare le esigenze educative con quelle contenitive di controllo.

L'utenza dei Servizi minorili è prevalentemente maschile; le ragazze sono soprattutto di nazionalità straniera e provengono dai Paesi dell'area dell'ex Jugoslavia e dalla Romania.

La presenza degli stranieri è maggiormente evidente nei Servizi residenziali; i dati sulle provenienze evidenziano che negli ultimi anni alle nazionalità più ricorrenti nell'ambito della devianza, quali il Marocco, la Romania, l'Albania e i Paesi dell'ex Jugoslavia, tutt'ora prevalenti, si sono affiancate altre nazionalità, singolarmente poco rilevanti in termini numerici, ma che hanno contribuito a rendere multietnico e più complesso il quadro complessivo dell'utenza.

Con riferimento all'età, la componente dei "giovani adulti", (1) costituita da ragazzi di età tra i 18 e i 24 anni compiuti, ha assunto nel tempo un'importanza crescente, soprattutto in termini di presenza negli Istituti penali per i minorenni.

La criminalità minorile è connotata dalla prevalenza dei reati contro il patrimonio e, in particolare, dei reati di furto e rapina. Frequenti sono anche le violazioni delle disposizioni in materia di sostanze stupefacenti, mentre tra i reati contro la persona prevalgono le lesioni personali volontarie.

(1) Le misure cautelari, le misure penali di comunità, le altre misure alternative, le sanzioni sostitutive, le pene detentive e le misure di sicurezza si eseguono secondo le norme e con le modalità previste per i minorenni anche nei confronti di coloro che nel corso dell'esecuzione abbiano compiuto il diciottesimo ma non il venticinquesimo anno di età, sempre che, non ricorrano particolari ragioni di sicurezza valutate dal giudice competente, tenuto conto altresì delle finalità rieducative ovvero quando le predette finalità non risultano in alcun modo perseguibili a causa della mancata adesione al trattamento in atto. L'esecuzione rimane affidata al personale dei servizi minorili. Queste disposizioni si applicano anche quando l'esecuzione ha inizio dopo il compimento del diciottesimo anno di età, (art. 24 D.Lgs. 28 luglio 1989, n. 272, come modificato dall'art.5, comma 1, D.L. 26 giugno 2014, n. 92, convertito, con modificazioni, dalla L. 11 agosto 2014, n. 117, e, successivamente, dall'art. 9, comma 1, D.Lgs. 2 ottobre 2018, n. 121).

# Minorenni e giovani adulti in carico ai Servizi della Giustizia Minorile

## Dati di riepilogo - Situazione al 15 agosto 2023

Servizi minorili	Sesso		Totale
	maschi	femmine	

### Presenti nei Servizi residenziali

Centri di prima accoglienza	5	0	5
Istituti penali per i minorenni	416	15	431
Comunità ministeriali	19	0	19
Comunità private	832	49	881
<b>Totale presenti alla data considerata</b>	<b>1.272</b>	<b>64</b>	<b>1.336</b>

### In carico agli Uffici di servizio sociale per i minorenni <sup>(1)</sup>

In messa alla prova	2.826	188	3.014
<i>In casa</i>	2.398	161	2.559
<i>In comunità</i>	428	27	455
In misura penale di comunità/ alternativa alla detenzione, sostitutiva, di sicurezza, cautelare delle prescrizioni e della permanenza in casa	384	6	390
<i>In casa</i>	318	6	324
<i>In comunità</i>	66	0	66
In Comunità, per misura diversa dalle precedenti	329	15	344
Negli Istituti penali per i minorenni	398	13	411
Nei Centri di prima accoglienza	1	0	1
Per indagini sociali e progetti trattamentali <sup>(2)</sup>	1.334	157	1.491
In altra situazione <sup>(3)</sup>	7.288	845	8.133
<b>Totale soggetti in carico alla data considerata</b>	<b>12.560</b>	<b>1.224</b>	<b>13.784</b>

### Frequentanti i Centri diurni polifunzionali

<b>N. minori frequentanti alla data considerata</b>	<b>181</b>	<b>6</b>	<b>187</b>
---	------------	----------	------------

Note:

(1) I dati riguardano i minorenni e giovani adulti in carico agli USSM per l'esecuzione di un provvedimento e/o per indagini sociali e progetti trattamentali.

**Sono compresi i soggetti presenti nei Servizi residenziali che sono anche in carico agli USSM.**

(2) Sono i soggetti in carico solo per indagini e progetti; sono esclusi coloro che sono in carico anche per provvedimenti in esecuzione in area penale esterna o interna, già considerati nelle precedenti voci della tabella.

(3) I dati sono riferiti ai soggetti in carico agli Uffici di servizio sociale per i minorenni per i quali si è conclusa l'esecuzione di una misura o è stata già evasa una richiesta dell'Autorità Giudiziaria, che sono in attesa di un'udienza.

*I dati sono acquisiti dal Sistema Informativo dei Servizi Minorili (SISM) e sono riferiti alla situazione alla data del 15 agosto 2023; l'elaborazione è stata effettuata in data 21 agosto 2023.*

## UFFICI DI SERVIZIO SOCIALE PER I MINORENNI

### DATI DI FLUSSO

Tabella 1 – Minorenni e giovani adulti in carico agli Uffici di servizio sociale per i minorenni, secondo il periodo di presa in carico, la nazionalità e il sesso. Anno 2023 - fino al 15 agosto.

Periodo di presa in carico	Italiani			Stranieri			Totale		
	m	f	mf	m	f	mf	m	f	mf
Presi in carico per la prima volta nel 2023	3.439	428	<b>3.867</b>	926	75	<b>1.001</b>	4.365	503	<b>4.868</b>
Già precedentemente in carico	9.865	1.022	<b>10.887</b>	2.910	287	<b>3.197</b>	12.775	1.309	<b>14.084</b>
<b>Totale</b>	<b>13.304</b>	<b>1.450</b>	<b>14.754</b>	<b>3.836</b>	<b>362</b>	<b>4.198</b>	<b>17.140</b>	<b>1.812</b>	<b>18.952</b>

Tabella 2a - Minorenni e giovani adulti in carico agli Uffici di servizio sociale per i minorenni, secondo l'età alla prima presa in carico, la nazionalità e il sesso. Anno 2023 - fino al 15 agosto.

Età alla prima presa in carico	Italiani			Stranieri			Totale		
	m	f	mf	m	f	mf	m	f	mf
<b>meno di 14 anni</b>	115	21	<b>136</b>	26	8	<b>34</b>	141	29	<b>170</b>
<b>14 anni</b>	870	97	<b>967</b>	238	48	<b>286</b>	1.108	145	<b>1.253</b>
<b>15 anni</b>	2.206	285	<b>2.491</b>	605	61	<b>666</b>	2.811	346	<b>3.157</b>
<b>16 anni</b>	3.118	366	<b>3.484</b>	871	85	<b>956</b>	3.989	451	<b>4.440</b>
<b>17 anni</b>	3.370	311	<b>3.681</b>	1.082	76	<b>1.158</b>	4.452	387	<b>4.839</b>
<b>giovani adulti</b>	3.625	370	<b>3.995</b>	1.014	84	<b>1.098</b>	4.639	454	<b>5.093</b>
<b>Totale</b>	<b>13.304</b>	<b>1.450</b>	<b>14.754</b>	<b>3.836</b>	<b>362</b>	<b>4.198</b>	<b>17.140</b>	<b>1.812</b>	<b>18.952</b>

Tabella 2b - Minorenni e giovani adulti in carico agli Uffici di servizio sociale per i minorenni, secondo l'età nel periodo considerato, la nazionalità e il sesso. Anno 2023 - fino al 15 agosto.

Età nel periodo considerato	Italiani			Stranieri			Totale		
	m	f	mf	m	f	mf	m	f	mf
<b>meno di 14 anni</b>	66	11	<b>77</b>	11	5	<b>16</b>	77	16	<b>93</b>
<b>14 anni</b>	264	52	<b>316</b>	50	2	<b>52</b>	314	54	<b>368</b>
<b>15 anni</b>	933	169	<b>1.102</b>	266	27	<b>293</b>	1.199	196	<b>1.395</b>
<b>16 anni</b>	1.809	252	<b>2.061</b>	469	49	<b>518</b>	2.278	301	<b>2.579</b>
<b>17 anni</b>	2.608	279	<b>2.887</b>	755	70	<b>825</b>	3.363	349	<b>3.712</b>
<b>giovani adulti</b>	7.624	687	<b>8.311</b>	2.285	209	<b>2.494</b>	9.909	896	<b>10.805</b>
<b>Totale</b>	<b>13.304</b>	<b>1.450</b>	<b>14.754</b>	<b>3.836</b>	<b>362</b>	<b>4.198</b>	<b>17.140</b>	<b>1.812</b>	<b>18.952</b>

L'età è calcolata all'inizio dell'anno per i soggetti in carico da periodi precedenti, alla presa in carico per i nuovi soggetti.

*I dati sono acquisiti dal Sistema Informativo dei Servizi Minorili (SISM) e sono riferiti alla situazione alla data del 15 agosto 2023; l'elaborazione è stata effettuata in data 21 agosto 2023.*

Tabella 3 - Minorenni e giovani adulti in carico agli Uffici di servizio sociale per i minorenni, secondo la provenienza e il sesso. Anno 2023 - fino al 15 agosto.

Paesi di provenienza	Sesso		Totale
	maschi	femmine	
<b>Italia</b>	<b>13.304</b>	<b>1.450</b>	<b>14.754</b>
<b>Altri Paesi dell'Unione Europea</b>	<b>603</b>	<b>146</b>	<b>749</b>
di cui: Croazia	29	21	50
Romania	459	104	563
<b>Altri Paesi europei</b>	<b>733</b>	<b>100</b>	<b>833</b>
di cui: Albania	374	17	391
Bosnia-Erzegovina	65	46	111
Kosovo	53	2	55
Moldova	61	7	68
Serbia	58	19	77
Ucraina	48	4	52
<b>Africa</b>	<b>2.043</b>	<b>83</b>	<b>2.126</b>
di cui: Algeria	81	4	85
Egitto	294	1	295
Gambia	62	0	62
Marocco	849	41	890
Senegal	114	3	117
Tunisia	428	9	437
<b>America</b>	<b>192</b>	<b>13</b>	<b>205</b>
<b>Asia</b>	<b>264</b>	<b>20</b>	<b>284</b>
di cui: Afghanistan	44	7	51
Pakistan	53	6	59
<b>Apolidi</b>	<b>1</b>	<b>0</b>	<b>1</b>
<b>Totale</b>	<b>17.140</b>	<b>1.812</b>	<b>18.952</b>

La tabella riporta il dettaglio dei Paesi per i quali il numero di minori è risultato pari o superiore a 50.

Tabella 4 - Minorenni e giovani adulti in carico agli Uffici di servizio sociale per i minorenni, secondo la sede e il periodo di presa in carico. Anno 2023 - fino al 15 agosto.

USSM	Periodo di presa in carico		Totale
	Presi in carico per la prima volta nel 2023	Già precedentemente in carico	
Ancona	235	596	831
Bari	307	1.019	1.326
Bologna	180	986	1.166
Bolzano	117	199	316
Brescia	355	886	1.241
Cagliari	139	365	504
Caltanissetta	152	510	662
Campobasso	79	185	264
Catania	292	809	1.101
Catanzaro	240	589	829
Firenze	305	665	970
Genova	184	418	602
L'Aquila	121	419	540
Lecce	188	382	570
Messina	88	337	425
Milano	193	647	840
Napoli	356	830	1.186
Palermo	352	867	1.219
Perugia	163	236	399
Potenza	108	257	365
Reggio Calabria	87	232	319
Roma	393	1.408	1.801
Salerno	131	261	392
Sassari	63	272	335
Taranto	89	184	273
Torino	155	656	811
Trento	76	229	305
Trieste	81	270	351
Venezia	218	299	517

I soggetti in carico a più USSM sono conteggiati in corrispondenza di ciascuno di essi; la somma dei dati delle diverse sedi USSM è superiore al numero effettivo dei soggetti in carico nel periodo in esame e, per questo motivo, non è riportata in tabella.

*I dati sono acquisiti dal Sistema Informativo dei Servizi Minorili (SISM) e sono riferiti alla situazione alla data del 15 agosto 2023; l'elaborazione è stata effettuata in data 21 agosto 2023.*

Tabella 5 – Reati dei minorenni e giovani adulti in carico agli Uffici di servizio sociale per i minorenni, secondo la categoria. Anno 2023 - fino al 15 agosto.

REATI	Italiani			Stranieri			Totale		
	m	f	mf	m	f	mf	m	f	mf
<b>DELITTI</b>									
<b>Contro la persona</b>	<b>11.440</b>	<b>1.181</b>	<b>12.621</b>	<b>3.726</b>	<b>206</b>	<b>3.932</b>	<b>15.166</b>	<b>1.387</b>	<b>16.553</b>
di cui: Omicidio volontario consumato	61	6	67	32	0	32	93	6	99
Omicidio volontario tentato	198	9	207	50	0	50	248	9	257
Percosse	489	102	591	220	22	242	709	124	833
Lesioni personali volontarie	4.985	479	5.464	1.767	105	1.872	6.752	584	7.336
Lesioni personali colpose	107	17	124	5	0	5	112	17	129
Rissa	672	46	718	262	15	277	934	61	995
Sfruttamento pornografia minorile	433	16	449	43	0	43	476	16	492
Detenzione di materiale pornografico coinvolgente minori	187	13	200	20	0	20	207	13	220
Diffusione illecita di immagini o video sessualmente espliciti	86	7	93	8	0	8	94	7	101
Violenze sessuali	718	16	734	274	6	280	992	22	1.014
Atti sessuali con minorenne	95	3	98	6	0	6	101	3	104
Sequestro di persona	85	5	90	66	1	67	151	6	157
Violenza privata	613	63	676	208	7	215	821	70	891
Minaccia	1.594	229	1.823	490	34	524	2.084	263	2.347
Atti persecutori (stalking)	622	79	701	175	7	182	797	86	883
Violazione di domicilio	139	29	168	41	3	44	180	32	212
Diffamazione	91	44	135	20	2	22	111	46	157
<b>Contro famiglia, moralità pubblica, buon costume</b>	<b>565</b>	<b>51</b>	<b>616</b>	<b>118</b>	<b>5</b>	<b>123</b>	<b>683</b>	<b>56</b>	<b>739</b>
di cui: Maltrattamenti in famiglia	519	47	566	97	4	101	616	51	667
<b>Contro il patrimonio</b>	<b>13.255</b>	<b>892</b>	<b>14.147</b>	<b>7.332</b>	<b>825</b>	<b>8.157</b>	<b>20.587</b>	<b>1.717</b>	<b>22.304</b>
di cui: Furto	5.287	466	5.753	2.981	645	3.626	8.268	1.111	9.379
Rapina	3.458	140	3.598	2.610	105	2.715	6.068	245	6.313
Estorsione	801	37	838	327	16	343	1.128	53	1.181
Danni	1.974	166	2.140	727	29	756	2.701	195	2.896
Truffa	116	21	137	38	1	39	154	22	176
Ricettazione	1.505	41	1.546	614	29	643	2.119	70	2.189
<b>Contro l'incolumità pubblica</b>	<b>4.189</b>	<b>153</b>	<b>4.342</b>	<b>1.003</b>	<b>14</b>	<b>1.017</b>	<b>5.192</b>	<b>167</b>	<b>5.359</b>
di cui: Stupefacenti	3.847	144	3.991	875	8	883	4.722	152	4.874
Incendio	109	3	112	39	2	41	148	5	153
Danneggiamento seguito da incendio	173	6	179	77	4	81	250	10	260
<b>Contro la fede pubblica</b>	<b>583</b>	<b>100</b>	<b>683</b>	<b>269</b>	<b>59</b>	<b>328</b>	<b>852</b>	<b>159</b>	<b>1.011</b>
di cui: Falsità in atti e persone	522	94	616	253	59	312	775	153	928
<b>Contro Stato, altre istituzioni, ordine pubblico</b>	<b>2.743</b>	<b>204</b>	<b>2.947</b>	<b>1.159</b>	<b>64</b>	<b>1.223</b>	<b>3.902</b>	<b>268</b>	<b>4.170</b>
di cui: Violenza, resistenza a P.U.	2.354	136	2.490	1.011	51	1.062	3.365	187	3.552
<b>Altri delitti</b>	<b>705</b>	<b>47</b>	<b>752</b>	<b>104</b>	<b>4</b>	<b>108</b>	<b>809</b>	<b>51</b>	<b>860</b>
di cui: Armi	474	18	492	21	0	21	495	18	513
Codice della strada	73	4	77	6	0	6	79	4	83
<b>Totale DELITTI</b>	<b>33.480</b>	<b>2.628</b>	<b>36.108</b>	<b>13.711</b>	<b>1.177</b>	<b>14.888</b>	<b>47.191</b>	<b>3.805</b>	<b>50.996</b>
<b>CONTRAVVENZIONI</b>	<b>2.708</b>	<b>148</b>	<b>2.856</b>	<b>935</b>	<b>53</b>	<b>988</b>	<b>3.643</b>	<b>201</b>	<b>3.844</b>
di cui: Ordine pubblico e tranquillità pubblica	528	64	592	149	8	157	677	72	749
Incolumità pubblica	185	7	192	37	0	37	222	7	229
Prevenzione di talune specie di reati	79	4	83	20	18	38	99	22	121
Armi	1.711	66	1.777	704	26	730	2.415	92	2.507
Codice della strada	176	7	183	9	0	9	185	7	192
<b>SANZIONI AMMINISTRATIVE</b>	<b>365</b>	<b>3</b>	<b>368</b>	<b>50</b>	<b>1</b>	<b>51</b>	<b>415</b>	<b>4</b>	<b>419</b>
di cui: Codice della strada	347	2	349	44	0	44	391	2	393
<b>TOTALE COMPLESSIVO</b>	<b>36.553</b>	<b>2.779</b>	<b>39.332</b>	<b>14.696</b>	<b>1.231</b>	<b>15.927</b>	<b>51.249</b>	<b>4.010</b>	<b>55.259</b>

I dati sono riferiti ai reati dei procedimenti penali a carico dei minori nel periodo in esame; il numero dei reati è superiore al numero dei minori in quanto un minore può avere a carico uno o più reati.

La tabella riporta il dettaglio delle tipologie di reato con frequenza pari o superiore a 100 o di particolare interesse.

*I dati sono acquisiti dal Sistema Informativo dei Servizi Minorili (SISM) e sono riferiti alla situazione alla data del 15 agosto 2023; l'elaborazione è stata effettuata in data 21 agosto 2023.*



Tabella 6 – Minorenni e giovani adulti in carico agli Uffici di servizio sociale per i minorenni negli anni dal 2007 al 2022 secondo la nazionalità e il sesso.

Anni	Italiani			Stranieri			Totale		
	m	f	mf	m	f	mf	m	f	mf
2007	10.689	1.083	<b>11.772</b>	2.516	456	<b>2.972</b>	13.205	1.539	<b>14.744</b>
2008	13.015	1.382	<b>14.397</b>	2.944	473	<b>3.417</b>	15.959	1.855	<b>17.814</b>
2009	14.023	1.457	<b>15.480</b>	2.981	424	<b>3.405</b>	17.004	1.881	<b>18.885</b>
2010	14.335	1.337	<b>15.672</b>	2.387	304	<b>2.691</b>	16.722	1.641	<b>18.363</b>
2011	15.260	1.624	<b>16.884</b>	2.870	403	<b>3.273</b>	18.130	2.027	<b>20.157</b>
2012	14.885	1.745	<b>16.630</b>	3.322	455	<b>3.777</b>	18.207	2.200	<b>20.407</b>
2013	14.509	1.713	<b>16.222</b>	3.469	522	<b>3.991</b>	17.978	2.235	<b>20.213</b>
2014	14.192	1.748	<b>15.940</b>	3.661	594	<b>4.255</b>	17.853	2.342	<b>20.195</b>
2015	14.136	1.777	<b>15.913</b>	3.937	688	<b>4.625</b>	18.073	2.465	<b>20.538</b>
2016	14.492	1.871	<b>16.363</b>	4.691	794	<b>5.485</b>	19.183	2.665	<b>21.848</b>
2017	13.533	1.680	<b>15.213</b>	4.559	694	<b>5.253</b>	18.092	2.374	<b>20.466</b>
2018	14.091	1.692	<b>15.783</b>	4.859	663	<b>5.522</b>	18.950	2.355	<b>21.305</b>
2019	14.027	1.689	<b>15.716</b>	4.678	569	<b>5.247</b>	18.705	2.258	<b>20.963</b>
2020	13.162	1.509	<b>14.671</b>	3.893	455	<b>4.348</b>	17.055	1.964	<b>19.019</b>
2021	14.567	1.630	<b>16.197</b>	4.147	453	<b>4.600</b>	18.714	2.083	<b>20.797</b>
2022	15.137	1.677	<b>16.814</b>	4.276	461	<b>4.737</b>	19.413	2.138	<b>21.551</b>

Grafico 1 – Minorenni e giovani adulti in carico agli Uffici di servizio sociale per i minorenni negli anni dal 2007 al 2022 secondo la nazionalità.



Grafico 2 – Minorenni e giovani adulti in carico agli Uffici di servizio sociale per i minorenni negli anni dal 2007 al 2022 secondo il periodo di presa in carico.



Grafico 3 – Minorenni e giovani adulti in carico agli Uffici di servizio sociale per i minorenni nell'anno 2022 secondo il periodo di presa in carico.

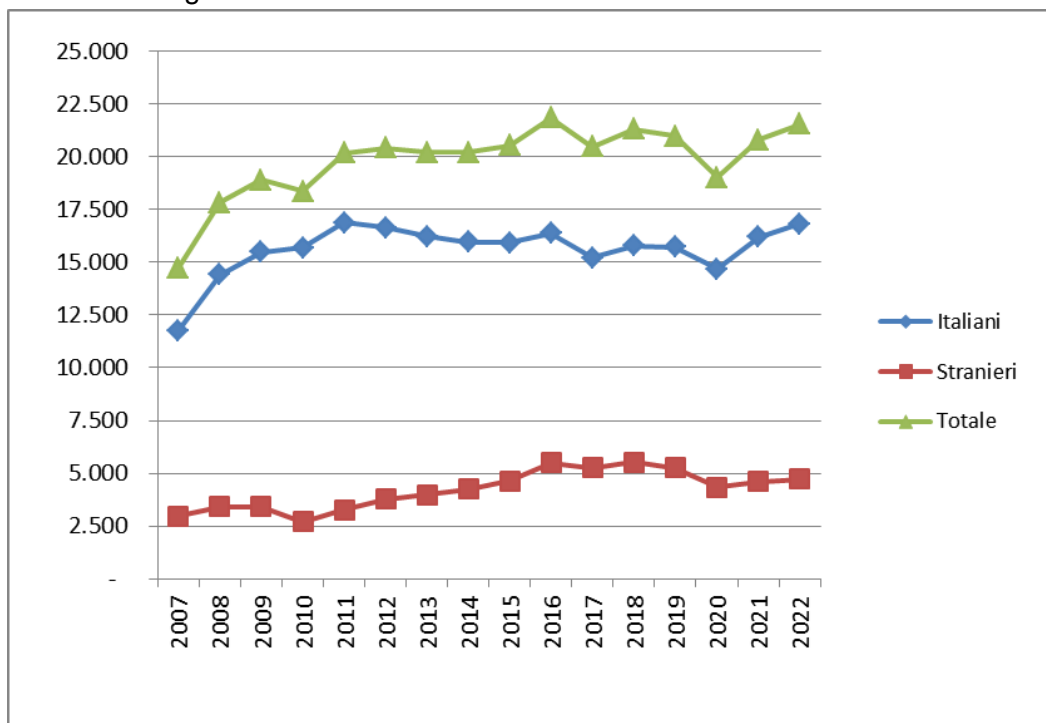

## CENTRI DI PRIMA ACCOGLIENZA

Tabella 7 – Ingressi e presenze nei Centri di prima accoglienza nell'anno 2023, per sede di CPA. Situazione al 15 agosto.

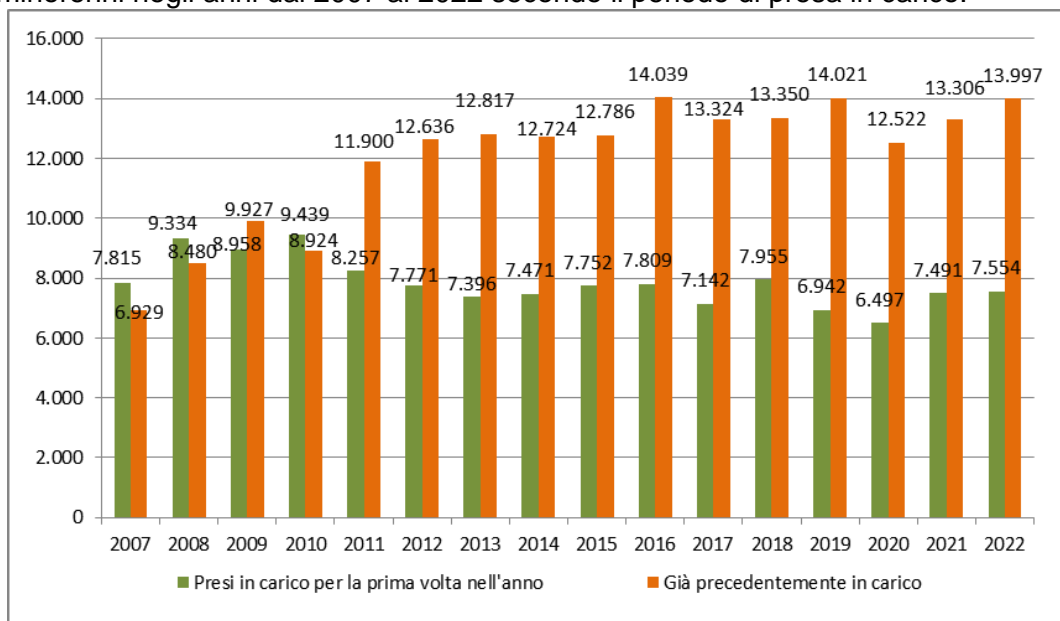
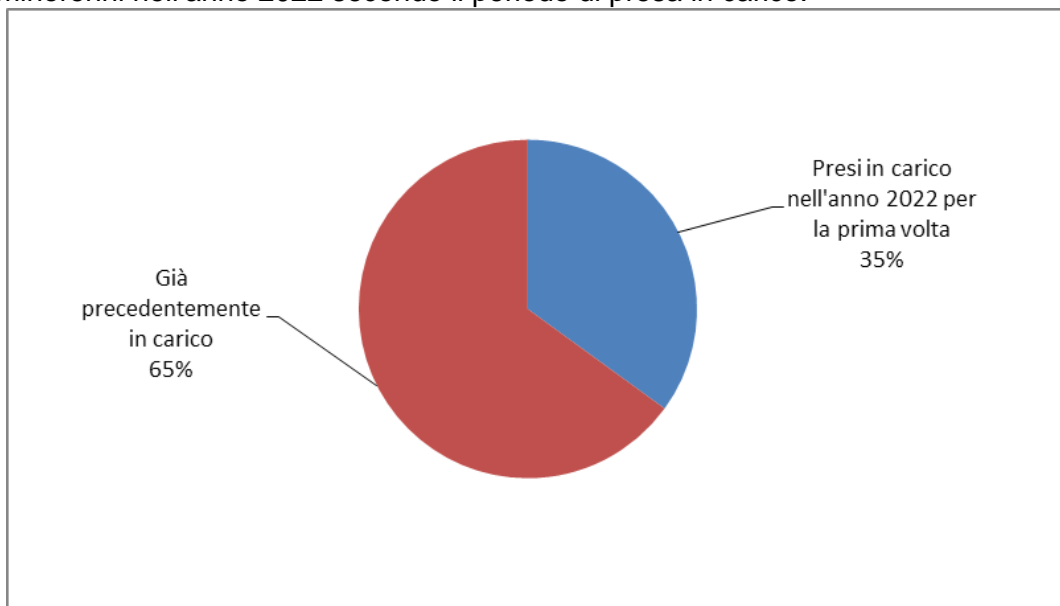
CPA	Ingressi stabili (compresi trasferimenti tra CPA)	Presenza media giornaliera	Presenti al 15 agosto 2023
Torino	56	1,0	0
Genova	33	0,6	1
Milano	100	1,6	3
Treviso	14	0,3	0
Bologna	48	0,7	0
Firenze	18	0,3	0
Roma	94	1,4	0
Ancona	4	0,1	0
L'Aquila	3	0,0	0
Napoli (*)	35	0,5	0
Nisida (NA) (*)	1	0,0	0
Salerno	13	0,2	0
Bari	8	0,1	0
Lecce	3	0,0	0
Catanzaro	5	0,1	0
Potenza	1	0,0	0
Palermo	11	0,1	0
Messina	0	0,0	0
Caltanissetta	1	0,0	0
Catania	38	0,6	1
Quartucciu (CA)	9	0,1	0
Sassari	1	0,0	0
<b>Totale</b>	<b>496</b>	<b>7,7</b>	<b>5</b>

(\*) Napoli = maschile; Nisida (NA) = femminile.

CPA Milano: attività sospesa dal 26.3.2021 al 5.3.2023; durante il periodo di sospensione l'utenza maschile è stata accolta dal CPA di Torino, l'utenza femminile è tuttora accolta dal CPA DI Bologna.

*I dati sono acquisiti dal Sistema Informativo dei Servizi Minorili (SISM) e sono riferiti alla situazione alla data del 15 agosto 2023; l'elaborazione è stata effettuata in data 21 agosto 2023.*

Tabella 8 – Ingressi nei Centri di prima accoglienza secondo l'età, la nazionalità e il sesso. Anno 2023 - fino al 15 agosto.

Età	Italiani			Stranieri			Totale		
	m	f	mf	m	f	mf	m	f	mf
<b>meno di 14 anni</b>	0	0	<b>0</b>	0	0	<b>0</b>	0	0	<b>0</b>
<b>14 anni</b>	22	0	<b>22</b>	12	3	<b>15</b>	34	3	<b>37</b>
<b>15 anni</b>	49	3	<b>52</b>	38	2	<b>40</b>	87	5	<b>92</b>
<b>16 anni</b>	75	2	<b>77</b>	60	5	<b>65</b>	135	7	<b>142</b>
<b>17 anni</b>	111	8	<b>119</b>	100	2	<b>102</b>	211	10	<b>221</b>
<b>18 anni e oltre</b>	1	0	<b>1</b>	1	0	<b>1</b>	2	0	<b>2</b>
<b>Totale</b>	<b>258</b>	<b>13</b>	<b>271</b>	<b>211</b>	<b>12</b>	<b>223</b>	<b>469</b>	<b>25</b>	<b>494</b>

Tabella 9 - Ingressi nei Centri di prima accoglienza secondo la provenienza e il sesso. Anno 2023 - fino al 15 agosto.

Paesi di provenienza	Sesso		Totale
	maschi	femmine	
<b>Italia</b>	<b>258</b>	<b>13</b>	<b>271</b>
<b>Altri Paesi dell'Unione Europea</b>	<b>16</b>	<b>3</b>	<b>19</b>
di cui: Croazia	2	1	3
Romania	13	2	15
<b>Altri Paesi europei</b>	<b>26</b>	<b>4</b>	<b>30</b>
di cui: Albania	12	0	12
Bosnia-Erzegovina	9	2	11
<b>Africa</b>	<b>156</b>	<b>3</b>	<b>159</b>
di cui: Algeria	17	1	18
Egitto	36	0	36
Marocco	41	2	43
Senegal	9	0	9
Tunisia	51	0	51
<b>America</b>	<b>7</b>	<b>1</b>	<b>8</b>
di cui: Perù	2	1	3
<b>Asia</b>	<b>6</b>	<b>1</b>	<b>7</b>
di cui: Pakistan	2	1	3
<b>Totale</b>	<b>469</b>	<b>25</b>	<b>494</b>

La tabella riporta il dettaglio dei Paesi per i quali il numero di minori è risultato pari o superiore a 3.

*I dati sono acquisiti dal Sistema Informativo dei Servizi Minorili (SISM) e sono riferiti alla situazione alla data del 15 agosto 2023; l'elaborazione è stata effettuata in data 21 agosto 2023.*

Tabella 10 – Delitti a carico dei minori entrati nei Centri di prima accoglienza secondo la categoria. Anno 2023 - fino al 15 agosto.

DELITTI	Italiani			Stranieri			Totale		
	m	f	mf	m	f	mf	m	f	mf
<b>Contro la persona</b>	<b>58</b>	<b>2</b>	<b>60</b>	<b>42</b>	<b>3</b>	<b>45</b>	<b>100</b>	<b>5</b>	<b>105</b>
di cui: Omicidio volontario consumato	3	1	4	4	0	4	7	1	8
Omicidio volontario tentato	13	1	14	4	0	4	17	1	18
Lesioni personali volontarie	36	0	36	30	3	33	66	3	69
Violenze sessuali	0	0	0	3	0	3	3	0	3
Minaccia	4	0	4	0	0	0	4	0	4
<b>Contro la famiglia, la moralità pubblica, il buon costume</b>	<b>6</b>	<b>0</b>	<b>6</b>	<b>1</b>	<b>0</b>	<b>1</b>	<b>7</b>	<b>0</b>	<b>7</b>
di cui: Maltrattamenti in famiglia	6	0	6	1	0	1	7	0	7
<b>Contro il patrimonio</b>	<b>127</b>	<b>6</b>	<b>133</b>	<b>209</b>	<b>15</b>	<b>224</b>	<b>336</b>	<b>21</b>	<b>357</b>
di cui: Furto	23	3	26	50	7	57	73	10	83
Rapina	82	2	84	148	7	155	230	9	239
Estorsione	12	1	13	2	1	3	14	2	16
Danni	3	0	3	3	0	3	6	0	6
Ricettazione	7	0	7	5	0	5	12	0	12
<b>Contro l'incolumità pubblica</b>	<b>131</b>	<b>4</b>	<b>135</b>	<b>33</b>	<b>0</b>	<b>33</b>	<b>164</b>	<b>4</b>	<b>168</b>
di cui: Stupefacenti	131	4	135	33	0	33	164	4	168
<b>Contro la fede pubblica</b>	<b>8</b>	<b>1</b>	<b>9</b>	<b>3</b>	<b>0</b>	<b>3</b>	<b>11</b>	<b>1</b>	<b>12</b>
di cui: Falsità in atti e persone	6	1	7	3	0	3	9	1	10
<b>Contro Stato, altre istituzioni, ordine pubblico</b>	<b>25</b>	<b>1</b>	<b>26</b>	<b>15</b>	<b>2</b>	<b>17</b>	<b>40</b>	<b>3</b>	<b>43</b>
di cui: Violenza, resistenza, oltraggio	24	1	25	12	2	14	36	3	39
<b>Altri delitti</b>	<b>17</b>	<b>0</b>	<b>17</b>	<b>5</b>	<b>0</b>	<b>5</b>	<b>22</b>	<b>0</b>	<b>22</b>
di cui: Armi	17	0	17	0	0	0	17	0	17
Norme in materia di immigrazione	0	0	0	5	0	5	5	0	5
<b>Totale DELITTI</b>	<b>372</b>	<b>14</b>	<b>386</b>	<b>308</b>	<b>20</b>	<b>328</b>	<b>680</b>	<b>34</b>	<b>714</b>

La tabella riporta il dettaglio dei delitti con frequenza pari o superiori a 3.

I dati sono riferiti ai delitti per i quali i minori sono entrati in CPA; il numero dei delitti è superiore al numero degli ingressi in quanto un minore può essere entrato nella struttura per uno o più delitti.

Tabella 11 – Uscite dai Centri di prima accoglienza secondo il provvedimento di dimissione, la nazionalità e il sesso. Anno 2023 - fino al 15 agosto.

Uscite	Italiani			Stranieri			Totale		
	m	f	mf	m	f	mf	m	f	mf
<b>Con applicazione misura cautelare</b>									
Prescrizioni	32	2	34	11	2	13	43	4	47
Permanenza in casa	53	2	55	18	2	20	71	4	75
Collocamento in comunità	108	4	112	67	6	73	175	10	185
Custodia cautelare	52	3	55	94	2	96	146	5	151
<b>Altre uscite</b>									
Remissione in libertà	13	1	14	16	0	16	29	1	30
Decorrenza dei termini	0	0	0	0	0	0	0	0	0
Minore di 14 anni	0	0	0	0	0	0	0	0	0
Minore in stato gravidanza	0	0	0	0	0	0	0	0	0
Estraneità al fatto	0	0	0	0	0	0	0	0	0
Mancanza di altri presupposti	0	0	0	0	0	0	0	0	0
Maggiorenne	0	0	0	0	0	0	0	0	0
<b>Totale</b>	<b>258</b>	<b>12</b>	<b>270</b>	<b>206</b>	<b>12</b>	<b>218</b>	<b>464</b>	<b>24</b>	<b>488</b>

I dati sono acquisiti dal Sistema Informativo dei Servizi Minorili (SISM) e sono riferiti alla situazione alla data del 15 agosto 2023; l'elaborazione è stata effettuata in data 21 agosto 2023.

Tabella 12 - Ingressi nei Centri di prima accoglienza negli anni dal 2007 al 2022 secondo la nazionalità e il sesso.

Anni	Italiani			Stranieri			Totale		
	m	f	mf	m	f	mf	m	f	mf
2007	1.469	76	<b>1.545</b>	1.236	604	<b>1.840</b>	2.705	680	<b>3.385</b>
2008	1.462	85	<b>1.547</b>	1.021	340	<b>1.361</b>	2.483	425	<b>2.908</b>
2009	1.443	51	<b>1.494</b>	704	224	<b>928</b>	2.147	275	<b>2.422</b>
2010	1.355	68	<b>1.423</b>	616	214	<b>830</b>	1.971	282	<b>2.253</b>
2011	1.337	75	<b>1.412</b>	696	235	<b>931</b>	2.033	310	<b>2.343</b>
2012	1.191	65	<b>1.256</b>	668	269	<b>937</b>	1.859	334	<b>2.193</b>
2013	951	67	<b>1.018</b>	690	312	<b>1.002</b>	1.641	379	<b>2.020</b>
2014	689	38	<b>727</b>	565	256	<b>821</b>	1.254	294	<b>1.548</b>
2015	613	40	<b>653</b>	579	206	<b>785</b>	1.192	246	<b>1.438</b>
2016	658	48	<b>706</b>	517	158	<b>675</b>	1.175	206	<b>1.381</b>
2017	583	37	<b>620</b>	484	171	<b>655</b>	1.067	208	<b>1.275</b>
2018	579	39	<b>618</b>	318	154	<b>472</b>	897	193	<b>1.090</b>
2019	501	32	<b>533</b>	304	82	<b>386</b>	805	114	<b>919</b>
2020	322	20	<b>342</b>	213	44	<b>257</b>	535	64	<b>599</b>
2021	319	19	<b>338</b>	219	23	<b>242</b>	538	42	<b>580</b>
2022	363	20	<b>383</b>	327	35	<b>362</b>	690	55	<b>745</b>

Grafico 4 - Ingressi nei Centri di prima accoglienza negli anni dal 2007 al 2022, secondo la nazionalità.

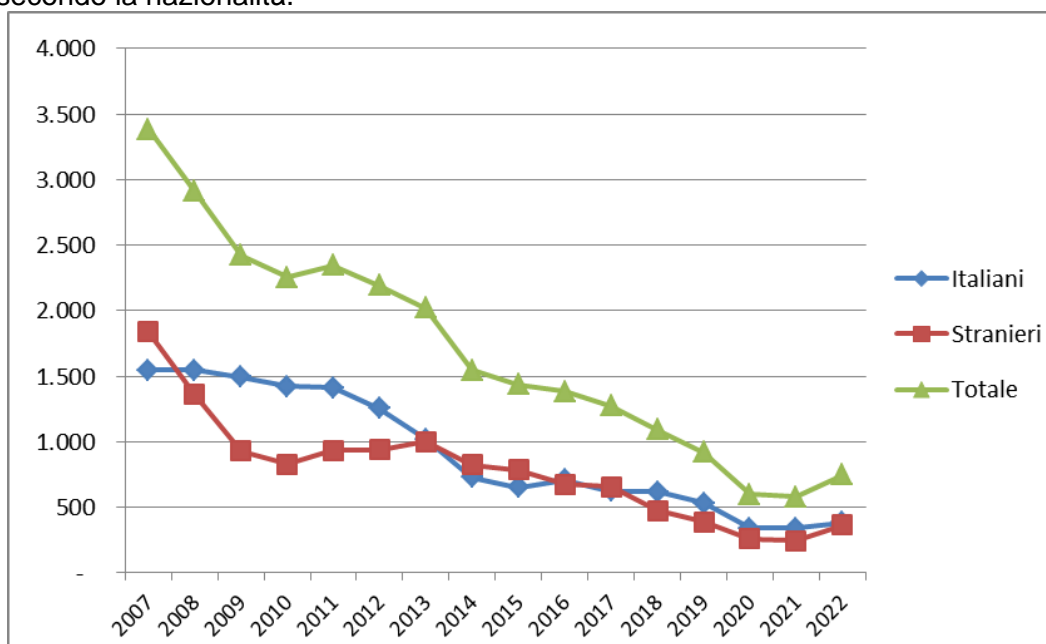

## COMUNITA'

Tabella 13 - Ingressi e presenze nelle Comunità nell'anno 2023. Comunità ministeriali e private. Situazione al 15 agosto.

### a. Comunità ministeriali

Comunità ministeriali	Collocamenti (compresi trasferimenti tra Comunità)	Presenza media giornaliera	Presenti al 15 agosto 2023
Bologna	34	5,8	5
Catanzaro	16	10,1	8
Reggio Calabria	6	5,6	6
<b>Totale</b>	<b>56</b>	<b>21,5</b>	<b>19</b>

### b. Comunità private per regione della struttura.

Comunità private per regione	Collocamenti (compresi trasferimenti tra Comunità)	Presenza media giornaliera	Presenti al 15 agosto 2023
Piemonte	35	40,0	39
Valle d'Aosta	0	0,0	0
Liguria	20	14,3	17
Lombardia	222	188,1	171
Veneto	67	35,9	31
Trentino Alto Adige	11	4,3	7
Friuli Venezia Giulia	26	8,1	3
Emilia Romagna	76	59,1	65
Toscana	58	31,6	36
Umbria	9	8,6	6
Marche	15	22,2	18
Lazio	102	71,0	83
Abruzzo	13	6,8	12
Molise	0	0,0	0
Campania	127	123,5	122
Puglia	88	70,7	77
Basilicata	0	1,4	1
Calabria	31	26,2	25
Sicilia	148	137,4	131
Sardegna	34	30,0	37
<b>Totale</b>	<b>1.082</b>	<b>879,4</b>	<b>881</b>

*I dati sono acquisiti dal Sistema Informativo dei Servizi Minorili (SISM) e sono riferiti alla situazione alla data del 15 agosto 2023; l'elaborazione è stata effettuata in data 21 agosto 2023.*

c. Comunità private per Centro Giustizia Minorile inviante

Comunità private per Centro Giustizia Minorile	Collocamenti (compresi trasferimenti tra Comunità)	Presenza media giornaliera	Presenti al 15 agosto 2023
Torino	80	62,3	64
Milano	264	221,6	208
Venezia	119	61,6	56
Bologna	74	65,7	68
Firenze	68	40,2	43
Roma	117	83,7	101
Napoli	116	115,1	114
Bari	68	61,0	63
Catanzaro	20	24,7	23
Cagliari	33	29,8	37
Palermo	123	113,6	104
<b>Totale</b>	<b>1.082</b>	<b>879,4</b>	<b>881</b>

d. Riepilogo

Comunità	Collocamenti (compresi trasferimenti tra Comunità)	Presenza media giornaliera	Presenti al 15 agosto 2023
Comunità ministeriali	56	21,5	19
Comunità private	1.082	879,4	881
<b>Totale</b>	<b>1.138</b>	<b>900,9</b>	<b>900</b>

Tabella 14 – Collocamenti in Comunità secondo il motivo, la nazionalità e il sesso. Anno 2023 - fino al 15 agosto.

Motivo	Italiani			Stranieri			Totale		
	m	f	mf	m	f	mf	m	f	mf
Per misura cautelare del collocamento in comunità	326	21	<b>347</b>	210	16	<b>226</b>	536	37	<b>573</b>
Da prescrizioni, per trasformazione misura	0	0	<b>0</b>	0	0	<b>0</b>	0	0	<b>0</b>
Da permanenza in casa, per trasformazione misura	3	0	<b>3</b>	1	0	<b>1</b>	4	0	<b>4</b>
Da IPM, per trasformazione misura	35	0	<b>35</b>	52	0	<b>52</b>	87	0	<b>87</b>
Da IPM, per fine aggravamento	75	2	<b>77</b>	38	1	<b>39</b>	113	3	<b>116</b>
Per misura cautelare della permanenza in casa eseguita in comunità	3	0	<b>3</b>	0	0	<b>0</b>	3	0	<b>3</b>
Per messa alla prova	92	11	<b>103</b>	49	1	<b>50</b>	141	12	<b>153</b>
Per applicazione misure penali di comunità/alternative	21	0	<b>21</b>	14	0	<b>14</b>	35	0	<b>35</b>
Per misura di sicurezza	10	0	<b>10</b>	3	0	<b>3</b>	13	0	<b>13</b>
Per libertà controllata	0	0	<b>0</b>	0	0	<b>0</b>	0	0	<b>0</b>
Per arresto, fermo o accompagnamento	1	0	<b>1</b>	6	0	<b>6</b>	7	0	<b>7</b>
<b>Totale</b>	<b>566</b>	<b>34</b>	<b>600</b>	<b>373</b>	<b>18</b>	<b>391</b>	<b>939</b>	<b>52</b>	<b>991</b>

I dati sono acquisiti dal Sistema Informativo dei Servizi Minorili (SISM) e sono riferiti alla situazione alla data del 15 agosto 2023; l'elaborazione è stata effettuata in data 21 agosto 2023.



Tabella 15 – Collocamenti in Comunità secondo l'età, la nazionalità e il sesso. Anno 2023 - fino al 15 agosto.

Età	Italiani			Stranieri			Totale		
	m	f	mf	m	f	mf	m	f	mf
<b>meno di 14 anni</b>	1	0	<b>1</b>	0	0	<b>0</b>	1	0	<b>1</b>
<b>14 anni</b>	36	1	<b>37</b>	21	1	<b>22</b>	57	2	<b>59</b>
<b>15 anni</b>	100	8	<b>108</b>	38	5	<b>43</b>	138	13	<b>151</b>
<b>16 anni</b>	129	7	<b>136</b>	82	4	<b>86</b>	211	11	<b>222</b>
<b>17 anni</b>	181	15	<b>196</b>	137	6	<b>143</b>	318	21	<b>339</b>
<b>giovani adulti</b>	119	3	<b>122</b>	95	2	<b>97</b>	214	5	<b>219</b>
<b>Totale</b>	<b>566</b>	<b>34</b>	<b>600</b>	<b>373</b>	<b>18</b>	<b>391</b>	<b>939</b>	<b>52</b>	<b>991</b>

Tabella 16 - Collocamenti in Comunità secondo la provenienza e il sesso. Anno 2023 - fino al 15 agosto.

Paesi di provenienza	Sesso		Totale
	maschi	femmine	
<b>Italia</b>	<b>566</b>	<b>34</b>	<b>600</b>
<b>Altri Paesi dell'Unione Europea</b>	<b>21</b>	<b>9</b>	<b>30</b>
di cui: Bulgaria	3	1	4
Croazia	4	1	5
Romania	8	7	15
<b>Altri Paesi europei</b>	<b>48</b>	<b>2</b>	<b>50</b>
di cui: Albania	26	0	26
Bosnia-Erzegovina	8	0	8
Macedonia	2	1	3
Moldova	4	0	4
Serbia	4	1	5
<b>Africa</b>	<b>280</b>	<b>4</b>	<b>284</b>
di cui: Algeria	18	1	19
Egitto	75	0	75
Guinea	3	0	3
Marocco	90	3	93
Senegal	7	0	7
Tunisia	81	0	81
<b>America</b>	<b>11</b>	<b>2</b>	<b>13</b>
di cui: Perù	3	1	4
<b>Asia</b>	<b>13</b>	<b>1</b>	<b>14</b>
di cui: Afghanistan	4	0	4
Pakistan	2	1	3
<b>Totale</b>	<b>939</b>	<b>52</b>	<b>991</b>

La tabella riporta il dettaglio dei Paesi per i quali il numero di minori è risultato pari o superiore a 3.

*I dati sono acquisiti dal Sistema Informativo dei Servizi Minorili (SISM) e sono riferiti alla situazione alla data del 15 agosto 2023; l'elaborazione è stata effettuata in data 21 agosto 2023.*

Tabella 17 – Delitti a carico dei minorenni e giovani adulti collocati in Comunità secondo la categoria. Anno 2023 - fino al 15 agosto.

DELITTI	Italiani			Stranieri			Totale		
	m	f	mf	m	f	mf	m	f	mf
<b>Contro la persona</b>	<b>254</b>	<b>8</b>	<b>262</b>	<b>175</b>	<b>7</b>	<b>182</b>	<b>429</b>	<b>15</b>	<b>444</b>
di cui: Omicidio volontario consumato	3	1	4	0	0	0	3	1	4
Omicidio volontario tentato	26	1	27	8	0	8	34	1	35
Percosse	7	2	9	40	0	40	47	2	49
Lesioni personali volontarie	127	3	130	63	7	70	190	10	200
Sfruttamento pornografia minorile	8	0	8	0	0	0	8	0	8
Violenze sessuali	13	0	13	16	0	16	29	0	29
Atti sessuali con minorenne	4	0	4	0	0	0	4	0	4
Sequestro di persona	8	0	8	2	0	2	10	0	10
Violenza privata	6	0	6	2	0	2	8	0	8
Minaccia	24	1	25	4	0	4	28	1	29
Atti persecutori (stalking)	18	0	18	40	0	40	58	0	58
Violazione di domicilio	4	0	0	0	0	0	0	0	0
<b>Contro famiglia, moralità pubblica, buon costume</b>	<b>57</b>	<b>3</b>	<b>60</b>	<b>9</b>	<b>1</b>	<b>10</b>	<b>66</b>	<b>4</b>	<b>70</b>
di cui: Maltrattamenti in famiglia	57	3	60	9	1	10	66	4	70
<b>Contro il patrimonio</b>	<b>438</b>	<b>25</b>	<b>463</b>	<b>449</b>	<b>18</b>	<b>467</b>	<b>887</b>	<b>43</b>	<b>930</b>
di cui: Furto	101	7	108	91	2	93	192	9	201
Rapina	255	12	267	283	13	296	538	25	563
Estorsione	38	0	38	51	2	53	89	2	91
Danni	19	3	22	8	0	8	27	3	30
Truffa	2	0	2	1	0	1	3	0	3
Ricettazione	21	3	24	13	1	14	34	4	38
<b>Contro l'incolumità pubblica</b>	<b>162</b>	<b>7</b>	<b>169</b>	<b>62</b>	<b>0</b>	<b>62</b>	<b>224</b>	<b>7</b>	<b>231</b>
di cui: Stupefacenti	158	7	165	60	0	60	218	7	225
Danneggiamento seguito da incendio	3	0	3	2	0	2	5	0	5
<b>Contro la fede pubblica</b>	<b>13</b>	<b>5</b>	<b>18</b>	<b>6</b>	<b>1</b>	<b>7</b>	<b>19</b>	<b>6</b>	<b>25</b>
di cui: Falsità in atti e persone	10	5	15	6	1	7	16	6	22
Falsità in monete	3	0	3	0	0	0	3	0	3
<b>Contro Stato, altre istituzioni, ordine pubblico</b>	<b>46</b>	<b>8</b>	<b>54</b>	<b>26</b>	<b>2</b>	<b>28</b>	<b>72</b>	<b>10</b>	<b>82</b>
di cui: Violenza, resistenza a P.U.	37	8	45	24	2	26	61	10	71
Associazione per delinquere	2	0	2	1	0	1	3	0	3
Associazione di tipo mafioso	4	0	4	0	0	0	4	0	4
<b>Altri delitti</b>	<b>33</b>	<b>1</b>	<b>34</b>	<b>4</b>	<b>0</b>	<b>4</b>	<b>37</b>	<b>1</b>	<b>38</b>
di cui: Armi	32	1	33	3	0	3	35	1	36
<b>Totale DELITTI</b>	<b>1.003</b>	<b>57</b>	<b>1.060</b>	<b>731</b>	<b>29</b>	<b>760</b>	<b>1.734</b>	<b>86</b>	<b>1.820</b>

La tabella riporta il dettaglio dei delitti con frequenza pari o superiori a 3.

I dati sono riferiti ai delitti per i quali i soggetti sono stati collocati in Comunità; il numero dei delitti è superiore al numero degli ingressi in quanto un minore può essere entrato nella struttura per uno o più delitti.

*I dati sono acquisiti dal Sistema Informativo dei Servizi Minorili (SISM) e sono riferiti alla situazione alla data del 15 agosto 2023; l'elaborazione è stata effettuata in data 21 agosto 2023.*

Tabella 18 – Collocamenti in Comunità negli anni dal 2007 al 2022 secondo la nazionalità e il sesso.

Anni	Italiani			Stranieri			Totale		
	m	f	mf	m	f	mf	m	f	mf
2007	1.056	46	<b>1.102</b>	667	127	<b>794</b>	1.723	173	<b>1.896</b>
2008	1.130	65	<b>1.195</b>	651	119	<b>770</b>	1.781	184	<b>1.965</b>
2009	1.160	52	<b>1.212</b>	542	71	<b>613</b>	1.702	123	<b>1.825</b>
2010	1.189	59	<b>1.248</b>	490	83	<b>573</b>	1.679	142	<b>1.821</b>
2011	1.222	75	<b>1.297</b>	540	89	<b>629</b>	1.762	164	<b>1.926</b>
2012	1.225	60	<b>1.285</b>	631	122	<b>753</b>	1.856	182	<b>2.038</b>
2013	1.119	70	<b>1.189</b>	594	111	<b>705</b>	1.713	181	<b>1.894</b>
2014	929	50	<b>979</b>	583	154	<b>737</b>	1.512	204	<b>1.716</b>
2015	864	56	<b>920</b>	623	145	<b>768</b>	1.487	201	<b>1.688</b>
2016	965	64	<b>1.029</b>	691	103	<b>794</b>	1.656	167	<b>1.823</b>
2017	1.042	68	<b>1.110</b>	622	105	<b>727</b>	1.664	173	<b>1.837</b>
2018	1.149	73	<b>1.222</b>	631	108	<b>739</b>	1.780	181	<b>1.961</b>
2019	1.184	72	<b>1.256</b>	583	86	<b>669</b>	1.767	158	<b>1.925</b>
2020	911	51	<b>962</b>	467	39	<b>506</b>	1.378	90	<b>1.468</b>
2021	954	77	<b>1.031</b>	494	37	<b>531</b>	1.448	114	<b>1.562</b>
2022	974	57	<b>1.031</b>	612	34	<b>646</b>	1.586	91	<b>1.677</b>

Grafico 5 – Collocamenti in Comunità negli anni dal 2007 al 2022, secondo la nazionalità.



Tabella 19 – Presenza media giornaliera nelle Comunità nel periodo dal 2007 al 2022, secondo la nazionalità e il sesso.

Anni	Italiani			Stranieri			Totale		
	m	f	mf	m	f	mf	m	f	mf
2007	343	21	<b>364</b>	164	16	<b>180</b>	508	37	<b>544</b>
2008	419	28	<b>447</b>	216	14	<b>230</b>	635	42	<b>677</b>
2009	495	29	<b>524</b>	228	12	<b>240</b>	723	41	<b>764</b>
2010	578	29	<b>607</b>	205	15	<b>220</b>	783	44	<b>827</b>
2011	613	37	<b>650</b>	234	20	<b>253</b>	847	57	<b>904</b>
2012	632	43	<b>675</b>	262	20	<b>282</b>	894	63	<b>957</b>
2013	597	38	<b>635</b>	267	23	<b>290</b>	864	61	<b>925</b>
2014	518	33	<b>551</b>	262	24	<b>286</b>	780	57	<b>837</b>
2015	508	30	<b>538</b>	247	23	<b>270</b>	755	53	<b>808</b>
2016	521	34	<b>555</b>	281	21	<b>302</b>	802	55	<b>857</b>
2017	558	39	<b>597</b>	315	25	<b>339</b>	873	63	<b>936</b>
2018	631	40	<b>671</b>	312	29	<b>341</b>	943	69	<b>1.012</b>
2019	699	54	<b>752</b>	287	34	<b>321</b>	986	88	<b>1.073</b>
2020	662	36	<b>698</b>	272	22	<b>294</b>	934	58	<b>992</b>
2021	653	45	<b>698</b>	256	12	<b>268</b>	909	57	<b>966</b>
2022	582	39	<b>621</b>	251	12	<b>263</b>	833	51	<b>884</b>

Grafico 6 – Presenza media giornaliera nelle Comunità nel periodo dal 2007 al 2022, secondo la nazionalità.

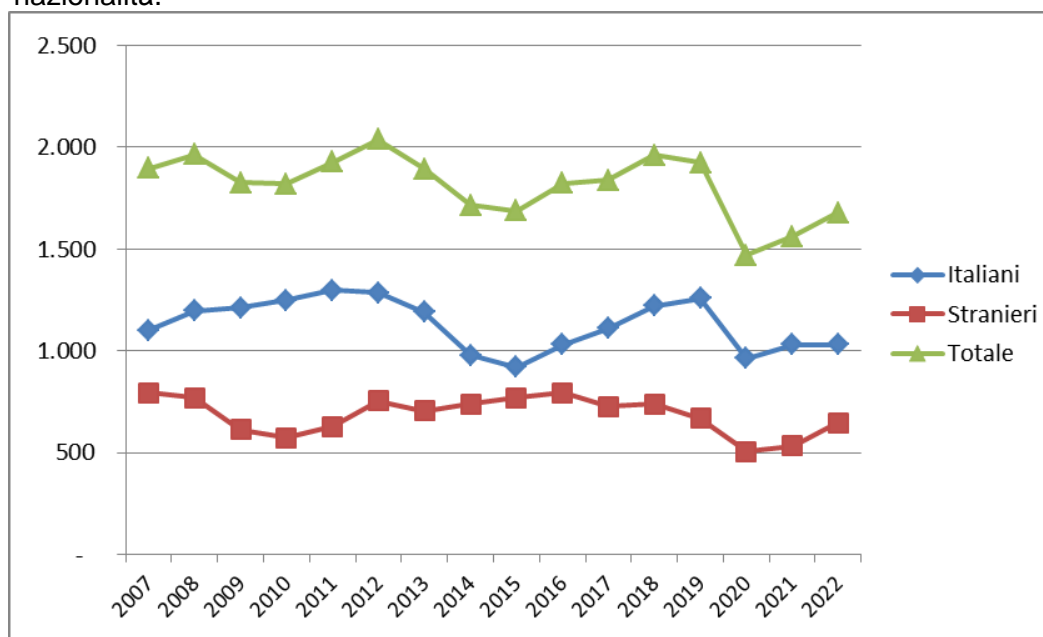
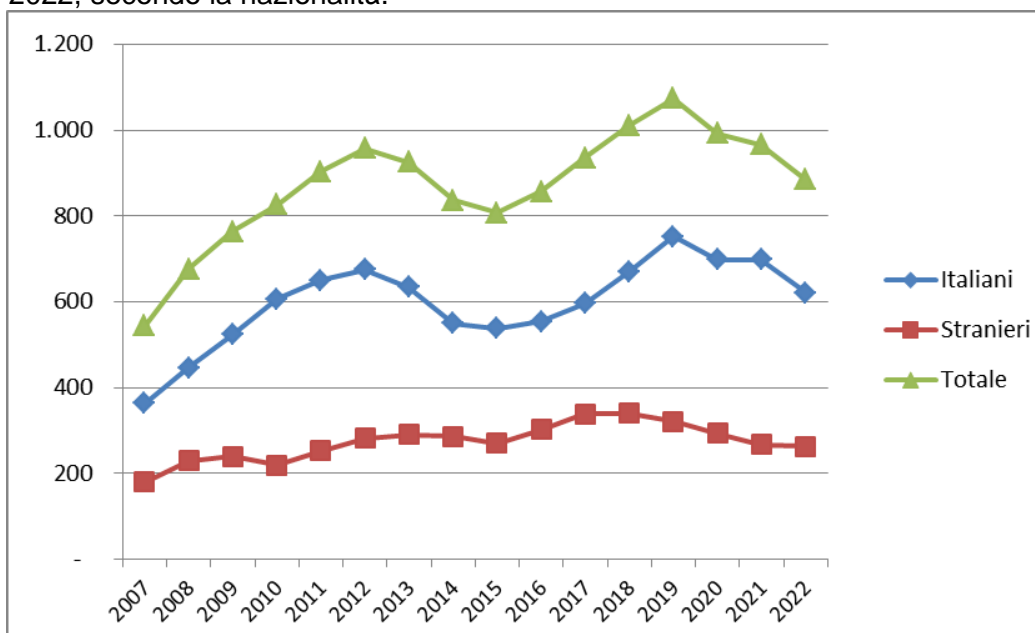

## ISTITUTI PENALI PER I MINORENNI

Tabella 20 - Ingressi e presenze negli Istituti penali per i minorenni nell'anno 2023, per sede. Situazione al 15 agosto.

IPM	Ingresso stabile (compresi trasferimenti tra IPM)	Presenza media giornaliera	Presenti al 15 agosto 2023
Torino	103	41,1	46
Pontremoli (MS) (*)	23	6,6	9
Milano	188	30,6	39
Treviso	10	0,5	9
Bologna	95	39,1	43
Firenze	32	15,4	15
Roma (**)	108	46,0	43
Nisida (NA) (**)	99	55,1	56
Airola (BN)	53	30,8	34
Bari	79	23,4	27
Potenza	27	14,3	16
Catanzaro	34	13,8	15
Palermo	73	19,6	16
Catania	81	25,3	28
Acireale (CT)	31	15,6	16
Caltanissetta	31	8,7	7
Quartucciu (CA)	22	10,1	12
<b>Totale</b>	<b>1.089</b>	<b>396,0</b>	<b>431</b>

(\*) solo femminile

(\*\*) con sezione femminile

IPM Treviso: attività sospesa dal 13.04.2022 al 24.07.2023.

*I dati sono acquisiti dal Sistema Informativo dei Servizi Minorili (SISM) e sono riferiti alla situazione alla data del 15 agosto 2023; l'elaborazione è stata effettuata in data 21 agosto 2023.*

Tabella 21 - Detenuti presenti negli IPM alla data del 15 agosto 2023, secondo la sede dell'IPM e l'età.

IPM	Minorenni		Giovani adulti		Totale
	14-15 anni	16-17 anni	18-20 anni	21-24 anni	
Torino	9	27	8	2	46
Pontremoli (MS) (*)	2	4	1	2	9
Milano	4	24	10	1	39
Treviso	3	4	2	0	9
Bologna	3	22	11	7	43
Firenze	2	7	2	4	15
Roma (**)	4	19	17	3	43
Nisida (NA) (**)	3	32	18	3	56
Airola (BN)	1	15	11	7	34
Bari	2	15	6	4	27
Potenza	2	4	5	5	16
Catanzaro	1	5	6	3	15
Palermo	1	8	7	0	16
Catania	2	17	3	6	28
Acireale (CT)	0	6	8	2	16
Caltanissetta	0	3	3	1	7
Quartucciu (CA)	1	2	5	4	12
<b>Totale</b>	<b>40</b>	<b>214</b>	<b>123</b>	<b>54</b>	<b>431</b>

(\*) solo femminile

(\*\*) con sezione femminile

Tabella 22 – Detenuti presenti negli IPM alla data del 15 agosto 2023, secondo l'età, la nazionalità e il sesso.

Età	Italiani			Stranieri			Totale		
	maschi	femmine	Totale	maschi	femmine	Totale	maschi	femmine	Totale
14-15 anni	17	2	19	21	0	21	38	2	40
16-17 anni	87	5	92	119	3	122	206	8	214
18-20 anni	70	1	71	51	1	52	121	2	123
21-24 anni	30	2	32	21	1	22	51	3	54
<b>Totale</b>	<b>204</b>	<b>10</b>	<b>214</b>	<b>212</b>	<b>5</b>	<b>217</b>	<b>416</b>	<b>15</b>	<b>431</b>

I dati sono acquisiti dal Sistema Informativo dei Servizi Minorili (SISM) e sono riferiti alla situazione alla data del 15 agosto 2023; l'elaborazione è stata effettuata in data 21 agosto 2023.

Tabella 23 – Detenuti presenti negli Istituti penali per i minorenni alla data del 15 agosto 2023, per posizione giuridica, età, nazionalità e sesso.

Minorenni.

Posizione giuridica	Italiani			Stranieri			Totale		
	m	f	mf	m	f	mf	m	f	mf
<b>In attesa di 1° giudizio</b>	37	5	<b>42</b>	78	2	<b>80</b>	115	7	<b>122</b>
<b>Appellanti</b>	3	1	<b>4</b>	4	0	<b>4</b>	7	1	<b>8</b>
<b>Ricorrenti</b>	4	0	<b>4</b>	0	0	<b>0</b>	4	0	<b>4</b>
<b>Mista senza definitivo</b>	46	1	<b>47</b>	41	0	<b>41</b>	87	1	<b>88</b>
<b>Definitivi</b>	2	0	<b>2</b>	0	0	<b>0</b>	2	0	<b>2</b>
<b>Mista con definitivo</b>	12	0	<b>12</b>	17	1	<b>18</b>	29	1	<b>30</b>
<b>Totale</b>	<b>104</b>	<b>7</b>	<b>111</b>	<b>140</b>	<b>3</b>	<b>143</b>	<b>244</b>	<b>10</b>	<b>254</b>

Giovani adulti.

Posizione giuridica	Italiani			Stranieri			Totale		
	m	f	mf	m	f	mf	m	f	mf
<b>In attesa di 1° giudizio</b>	8	0	<b>8</b>	15	1	<b>16</b>	23	1	<b>24</b>
<b>Appellanti</b>	2	0	<b>2</b>	2	0	<b>2</b>	4	0	<b>4</b>
<b>Ricorrenti</b>	0	0	<b>0</b>	0	0	<b>0</b>	0	0	<b>0</b>
<b>Mista senza definitivo</b>	20	0	<b>20</b>	11	0	<b>11</b>	31	0	<b>31</b>
<b>Definitivi</b>	10	2	<b>12</b>	9	0	<b>9</b>	19	2	<b>21</b>
<b>Mista con definitivo</b>	60	1	<b>61</b>	35	1	<b>36</b>	95	2	<b>97</b>
<b>Totale</b>	<b>100</b>	<b>3</b>	<b>103</b>	<b>72</b>	<b>2</b>	<b>74</b>	<b>172</b>	<b>5</b>	<b>177</b>

Totale.

Posizione giuridica	Italiani			Stranieri			Totale		
	m	f	mf	m	f	mf	m	f	mf
<b>In attesa di 1° giudizio</b>	45	5	<b>50</b>	93	3	<b>96</b>	138	8	<b>146</b>
<b>Appellanti</b>	5	1	<b>6</b>	6	0	<b>6</b>	11	1	<b>12</b>
<b>Ricorrenti</b>	4	0	<b>4</b>	0	0	<b>0</b>	4	0	<b>4</b>
<b>Mista senza definitivo</b>	66	1	<b>67</b>	52	0	<b>52</b>	118	1	<b>119</b>
<b>Definitivi</b>	12	2	<b>14</b>	9	0	<b>9</b>	21	2	<b>23</b>
<b>Mista con definitivo</b>	72	1	<b>73</b>	52	2	<b>54</b>	124	3	<b>127</b>
<b>Totale</b>	<b>204</b>	<b>10</b>	<b>214</b>	<b>212</b>	<b>5</b>	<b>217</b>	<b>416</b>	<b>15</b>	<b>431</b>

*I dati sono acquisiti dal Sistema Informativo dei Servizi Minorili (SISM) e sono riferiti alla situazione alla data del 15 agosto 2023; l'elaborazione è stata effettuata in data 21 agosto 2023.*

Tabella 24 – Ingressi negli Istituti penali per i minorenni secondo il motivo, la nazionalità e il sesso. Anno 2023 - fino al 15 agosto.

Motivo	Italiani			Stranieri			Totale		
	m	f	mf	m	f	mf	m	f	mf
<b>Per custodia cautelare</b>									
Dalla libertà	72	2	<b>74</b>	64	1	<b>65</b>	136	3	<b>139</b>
Da CPA	49	3	<b>52</b>	96	2	<b>98</b>	145	5	<b>150</b>
Da comunità, per trasformazione di misura	14	2	<b>16</b>	8	2	<b>10</b>	22	4	<b>26</b>
Da comunità per nuovo procedimento	2	0	<b>2</b>	0	0	<b>0</b>	2	0	<b>2</b>
Da comunità, per aggravamento	121	2	<b>123</b>	70	3	<b>73</b>	191	5	<b>196</b>
Da evasione per custodia cautelare	0	0	<b>0</b>	1	0	<b>1</b>	1	0	<b>1</b>
Da istituto penale per adulti	0	0	<b>0</b>	14	0	<b>14</b>	14	0	<b>14</b>
<b>Per esecuzione di pena</b>									
Dalla libertà	35	2	<b>37</b>	29	16	<b>45</b>	64	18	<b>82</b>
Da comunità	3	0	<b>3</b>	3	0	<b>3</b>	6	0	<b>6</b>
Per revoca o sospensione misura penale di comunità/alternativa alla detenzione	42	0	<b>42</b>	11	0	<b>11</b>	53	0	<b>53</b>
Dagli arresti domiciliari (adulti)	2	0	<b>2</b>	0	0	<b>0</b>	2	0	<b>2</b>
Da evasione per esecuzione pena	5	0	<b>5</b>	0	0	<b>0</b>	5	0	<b>5</b>
Da istituto penale per adulti	1	0	<b>1</b>	0	0	<b>0</b>	1	0	<b>1</b>
<b>Totale</b>	<b>346</b>	<b>11</b>	<b>357</b>	<b>296</b>	<b>24</b>	<b>320</b>	<b>642</b>	<b>35</b>	<b>677</b>

Tabella 25 – Ingressi negli Istituti penali per i minorenni secondo l'età, la nazionalità e il sesso. Anno 2023 - fino al 15 agosto.

Età	Italiani			Stranieri			Totale		
	m	f	mf	m	f	mf	m	f	mf
<b>14-15 anni</b>	53	3	<b>56</b>	46	1	<b>47</b>	99	4	<b>103</b>
<b>16-17 anni</b>	164	6	<b>170</b>	186	6	<b>192</b>	350	12	<b>362</b>
<b>18-20 anni</b>	84	2	<b>86</b>	49	3	<b>52</b>	133	5	<b>138</b>
<b>21-24 anni</b>	45	0	<b>45</b>	15	14	<b>29</b>	60	14	<b>74</b>
<b>Totale</b>	<b>346</b>	<b>11</b>	<b>357</b>	<b>296</b>	<b>24</b>	<b>320</b>	<b>642</b>	<b>35</b>	<b>677</b>

*I dati sono acquisiti dal Sistema Informativo dei Servizi Minorili (SISM) e sono riferiti alla situazione alla data del 15 agosto 2023; l'elaborazione è stata effettuata in data 21 agosto 2023.*



Tabella 26 – Ingressi negli Istituti penali per i minorenni secondo la provenienza e il sesso. Anno 2023 - fino al 15 agosto.

Paesi di provenienza	Sesso		Totale
	maschi	femmine	
<b>Italia</b>	<b>346</b>	<b>11</b>	<b>357</b>
<b>Altri Paesi dell'Unione Europea</b>	<b>14</b>	<b>6</b>	<b>20</b>
di cui: Croazia	3	5	8
Romania	8	1	9
<b>Altri Paesi europei</b>	<b>27</b>	<b>13</b>	<b>40</b>
di cui: Albania	15	0	15
Bosnia-Erzegovina	6	9	15
Serbia	4	4	8
<b>Africa</b>	<b>244</b>	<b>3</b>	<b>247</b>
di cui: Algeria	25	2	27
Egitto	65	0	65
Marocco	73	1	74
Senegal	7	0	7
Tunisia	66	0	66
<b>America</b>	<b>5</b>	<b>2</b>	<b>7</b>
<b>Asia</b>	<b>6</b>	<b>0</b>	<b>6</b>
di cui: Pakistan	4	0	4
<b>Totale</b>	<b>642</b>	<b>35</b>	<b>677</b>

La tabella riporta il dettaglio dei Paesi per i quali il numero di minori è risultato pari o superiore a 3.

*I dati sono acquisiti dal Sistema Informativo dei Servizi Minorili (SISM) e sono riferiti alla situazione alla data del 15 agosto 2023; l'elaborazione è stata effettuata in data 21 agosto 2023.*

Tabella 27 – Delitti a carico dei minorenni e giovani adulti entrati negli Istituti penali per i minorenni secondo la categoria. Anno 2023 - fino al 15 agosto.

DELITTI	Italiani			Stranieri			Totale		
	m	f	mf	m	f	mf	m	f	mf
<b>Contro la persona</b>	<b>158</b>	<b>4</b>	<b>162</b>	<b>166</b>	<b>4</b>	<b>170</b>	<b>324</b>	<b>8</b>	<b>332</b>
di cui: Omicidio volontario consumato	3	1	4	4	0	4	7	1	8
Omicidio volontario tentato	29	2	31	7	0	7	36	2	38
Percosse	4	0	4	38	1	39	42	1	43
Lesioni personali volontarie	77	1	78	73	2	75	150	3	153
Violenze sessuali	7	0	7	4	0	4	11	0	11
Sequestro di persona	6	0	6	1	0	1	7	0	7
Violenza privata	6	0	6	0	0	0	6	0	6
Minaccia	15	0	15	1	1	2	16	1	17
Atti persecutori (stalking)	6	0	6	38	0	38	44	0	44
<b>Contro la famiglia, la moralità pubblica, il buon costume</b>	<b>14</b>	<b>0</b>	<b>14</b>	<b>4</b>	<b>0</b>	<b>4</b>	<b>18</b>	<b>0</b>	<b>18</b>
di cui: Maltrattamenti in famiglia	14	0	14	4	0	4	18	0	18
<b>Contro il patrimonio</b>	<b>384</b>	<b>10</b>	<b>394</b>	<b>412</b>	<b>34</b>	<b>446</b>	<b>796</b>	<b>44</b>	<b>840</b>
di cui: Furto	122	2	124	100	24	124	222	26	248
Rapina	193	3	196	242	8	250	435	11	446
Estorsione	26	2	28	49	1	50	75	3	78
Danni	14	2	16	6	0	6	20	2	22
Ricettazione	29	1	30	14	1	15	43	2	45
<b>Contro l'incolumità pubblica</b>	<b>126</b>	<b>1</b>	<b>127</b>	<b>34</b>	<b>0</b>	<b>34</b>	<b>160</b>	<b>1</b>	<b>161</b>
di cui: stupefacenti	124	1	125	31	0	31	155	1	156
Danneggiamento seguito da incendio	1	0	1	3	0	3	4	0	4
<b>Contro la fede pubblica</b>	<b>3</b>	<b>1</b>	<b>4</b>	<b>4</b>	<b>2</b>	<b>6</b>	<b>7</b>	<b>3</b>	<b>10</b>
di cui: Falsità in atti e persone	2	1	3	4	2	6	6	3	9
<b>Contro Stato, altre istituzioni, ordine pubblico</b>	<b>45</b>	<b>1</b>	<b>46</b>	<b>23</b>	<b>5</b>	<b>28</b>	<b>68</b>	<b>6</b>	<b>74</b>
di cui: Contro l'autorità delle decisioni giudiziarie	0	0	0	0	3	3	0	3	3
Violenza, resistenza, oltraggio	38	1	39	19	2	21	57	3	60
Associazione di tipo mafioso	4	0	4	0	0	0	4	0	4
<b>Altri delitti</b>	<b>32</b>	<b>0</b>	<b>32</b>	<b>7</b>	<b>0</b>	<b>7</b>	<b>39</b>	<b>0</b>	<b>39</b>
di cui: Armi	30	0	30	1	0	1	31	0	31
Norme in materia di immigrazione	0	0	0	6	0	6	6	0	6
<b>Totale DELITTI</b>	<b>762</b>	<b>17</b>	<b>779</b>	<b>650</b>	<b>45</b>	<b>695</b>	<b>1.412</b>	<b>62</b>	<b>1.474</b>

La tabella riporta il dettaglio dei delitti con frequenza pari o superiori a 3.

I dati sono riferiti ai delitti per i quali i soggetti sono entrati in IPM; il numero dei delitti è superiore al numero degli ingressi in quanto un soggetto può essere entrato nella struttura per uno o più delitti.

*I dati sono acquisiti dal Sistema Informativo dei Servizi Minorili (SISM) e sono riferiti alla situazione alla data del 15 agosto 2023; l'elaborazione è stata effettuata in data 21 agosto 2023.*

Tabella 28 – Uscite dagli Istituti penali per i minorenni secondo il motivo, la nazionalità e il sesso.  
Anno 2023 - fino al 15 agosto.

Motivi di uscita	Italiani			Stranieri			Totale		
	m	f	mf	m	f	mf	m	f	mf
<b>Da custodia cautelare</b>									
Decorrenza termini custodia cautelare	6	0	<b>6</b>	5	0	<b>5</b>	11	0	<b>11</b>
Revoca della custodia cautelare	4	2	<b>6</b>	1	0	<b>1</b>	5	2	<b>7</b>
Remissione in libertà	9	0	<b>9</b>	14	0	<b>14</b>	23	0	<b>23</b>
Permanenza in casa	21	0	<b>21</b>	11	1	<b>12</b>	32	1	<b>33</b>
Collocamento in comunità (compresi fine aggravamento)	151	2	<b>153</b>	155	2	<b>157</b>	306	4	<b>310</b>
Sospensione del processo e messa alla prova	5	1	<b>6</b>	14	1	<b>15</b>	19	2	<b>21</b>
Arresti domiciliari	1	0	<b>1</b>	0	0	<b>0</b>	1	0	<b>1</b>
Sospensione condizionale della pena	3	0	<b>3</b>	3	1	<b>4</b>	6	1	<b>7</b>
Provvedimento del giudice a seguito di udienza	1	0	<b>1</b>	1	0	<b>1</b>	2	0	<b>2</b>
<b>Da espiazione pena</b>									
Espiazione della pena	17	1	<b>18</b>	11	0	<b>11</b>	28	1	<b>29</b>
Differimento esecuzione pena	0	0	<b>0</b>	1	11	<b>12</b>	1	11	<b>12</b>
Sospensione esecuzione pena	0	0	<b>0</b>	2	0	<b>2</b>	2	0	<b>2</b>
Affidamento in prova al servizio sociale	18	0	<b>18</b>	15	0	<b>15</b>	33	0	<b>33</b>
Detenzione domiciliare	21	0	<b>21</b>	9	5	<b>14</b>	30	5	<b>35</b>
Concessione Legge 199/2010	2	0	<b>2</b>	2	0	<b>2</b>	4	0	<b>4</b>
<b>Trasferimenti a strutture per adulti</b>									
A strutture per adulti	49	0	<b>49</b>	27	1	<b>28</b>	76	1	<b>77</b>
<b>Totale</b>	<b>308</b>	<b>6</b>	<b>314</b>	<b>271</b>	<b>22</b>	<b>293</b>	<b>579</b>	<b>28</b>	<b>607</b>

*I dati sono acquisiti dal Sistema Informativo dei Servizi Minorili (SISM) e sono riferiti alla situazione alla data del 15 agosto 2023; l'elaborazione è stata effettuata in data 21 agosto 2023.*

Tabella 29 – Ingressi negli Istituti penali per i minorenni negli anni dal 2007 al 2022, secondo la nazionalità e il sesso.

Anni	Italiani			Stranieri			Totale		
	m	f	mf	m	f	mf	m	f	mf
2007	609	36	<b>645</b>	536	156	<b>692</b>	1.145	192	<b>1.337</b>
2008	657	37	<b>694</b>	524	129	<b>653</b>	1.181	166	<b>1.347</b>
2009	666	33	<b>699</b>	414	109	<b>523</b>	1.080	142	<b>1.222</b>
2010	689	24	<b>713</b>	355	104	<b>459</b>	1.044	128	<b>1.172</b>
2011	714	21	<b>735</b>	409	102	<b>511</b>	1.123	123	<b>1.246</b>
2012	649	18	<b>667</b>	466	119	<b>585</b>	1.115	137	<b>1.252</b>
2013	634	19	<b>653</b>	422	126	<b>548</b>	1.056	145	<b>1.201</b>
2014	509	14	<b>523</b>	357	112	<b>469</b>	866	126	<b>992</b>
2015	480	26	<b>506</b>	425	137	<b>562</b>	905	163	<b>1.068</b>
2016	549	25	<b>574</b>	458	109	<b>567</b>	1.007	134	<b>1.141</b>
2017	520	31	<b>551</b>	419	87	<b>506</b>	939	118	<b>1.057</b>
2018	609	27	<b>636</b>	384	112	<b>496</b>	993	139	<b>1.132</b>
2019	578	21	<b>599</b>	344	85	<b>429</b>	922	106	<b>1.028</b>
2020	337	18	<b>355</b>	310	48	<b>358</b>	647	66	<b>713</b>
2021	450	18	<b>468</b>	320	47	<b>367</b>	770	65	<b>835</b>
2022	491	20	<b>511</b>	484	56	<b>540</b>	975	76	<b>1.051</b>

Grafico 7 – Ingressi negli Istituti penali per i minorenni negli anni dal 2007 al 2022, secondo la nazionalità.



Tabella 30 – Presenza media giornaliera negli Istituti penali per i minorenni nel periodo dal 2007 al 2022, secondo la nazionalità e il sesso.

Anni	Italiani			Stranieri			Totale		
	m	f	mf	m	f	mf	m	f	mf
2007	199	6	205	182	36	218	380	42	422
2008	244	13	257	179	33	212	422	46	468
2009	290	6	296	179	28	207	469	34	503
2010	300	9	308	138	28	165	438	36	474
2011	319	6	325	140	21	161	459	27	486
2012	304	4	308	170	30	200	474	34	508
2013	263	5	268	155	29	184	418	34	452
2014	220	5	225	122	18	140	342	23	365
2015	233	7	240	167	29	196	400	36	436
2016	253	11	264	176	33	209	429	44	473
2017	253	9	262	175	27	202	428	36	464
2018	252	9	261	180	27	207	432	36	468
2019	214	9	222	166	22	188	379	31	410
2020	169	7	176	136	8	144	305	15	320
2021	176	6	182	130	8	138	306	14	320
2022	193	5	198	177	7	184	370	12	382

Grafico 8 – Presenza media giornaliera negli Istituti penali per i minorenni nel periodo dal 2007 al 2022, secondo la nazionalità.

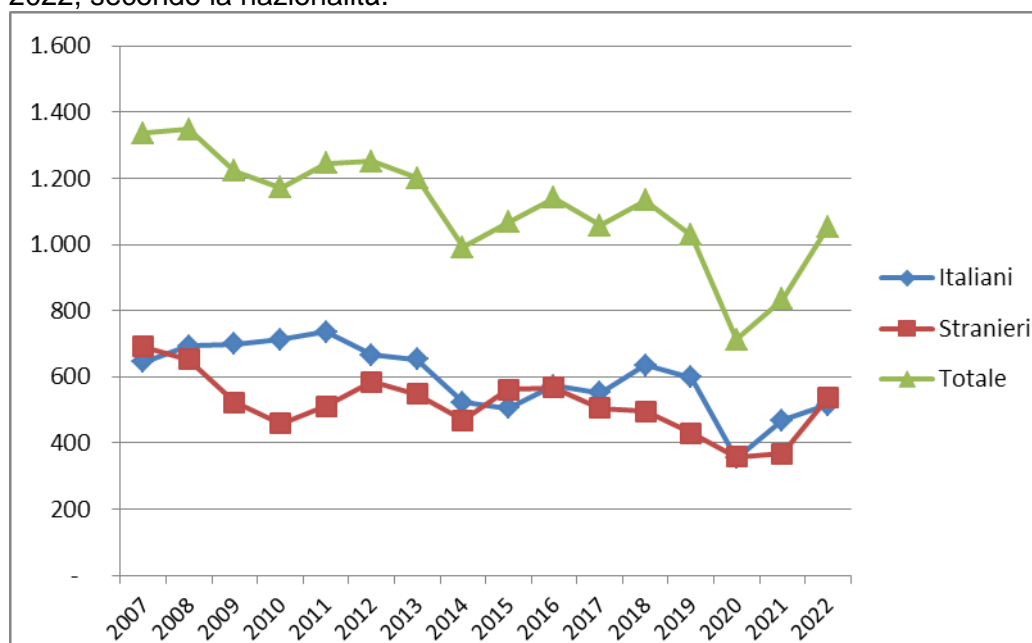
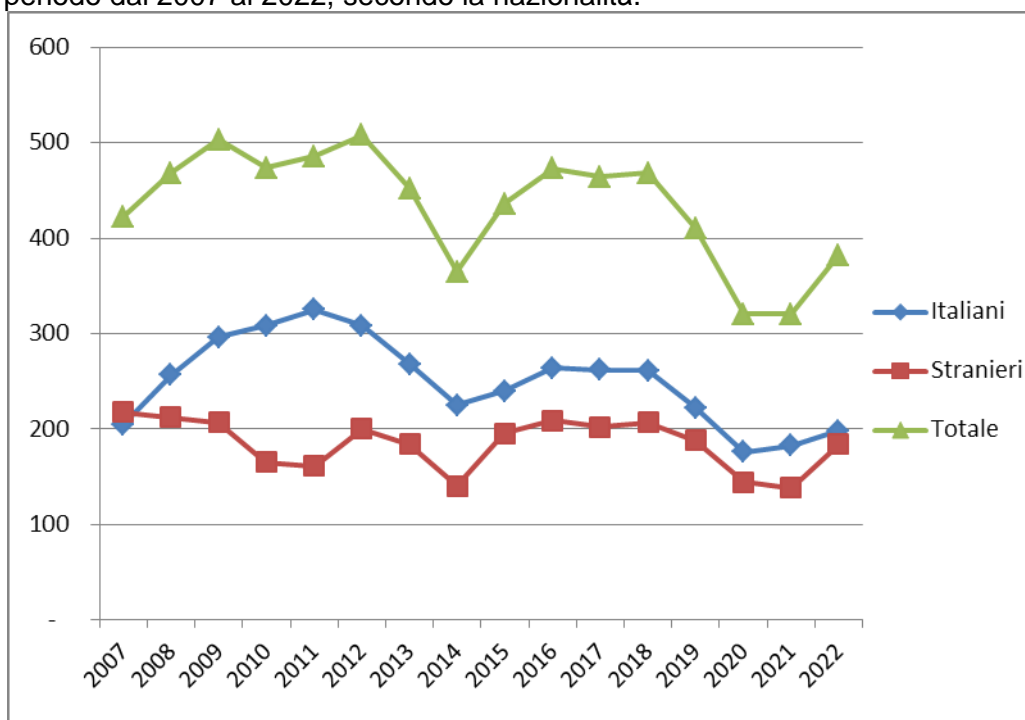

## CENTRI DIURNI POLIFUNZIONALI

### Situazione alla data del 15 agosto 2023

Tabella 31 – Minorenni e giovani adulti dell'area penale frequentanti i Centri diurni polifunzionali alla data del 15 agosto 2023, secondo la sede, la nazionalità e il sesso.

CENTRI DIURNI POLIFUNZIONALI	Italiani			Stranieri			Totale		
	m	f	mf	m	f	mf	m	f	mf
Genova	5	0	5	7	0	7	12	0	12
Nisida (NA)	21	0	21	1	0	1	22	0	22
Santa Maria Capua Vetere (CE)	30	0	30	1	0	1	31	0	31
Salerno	5	0	5	0	0	0	5	0	5
Lecce	18	0	18	1	0	1	19	0	19
Palermo	25	0	25	3	0	3	28	0	28
Caltanissetta	38	4	42	3	1	4	41	5	46
Sassari	21	1	22	2	0	2	23	1	24
<b>Totale</b>	<b>163</b>	<b>5</b>	<b>168</b>	<b>18</b>	<b>1</b>	<b>19</b>	<b>181</b>	<b>6</b>	<b>187</b>

Tabella 32 – Minorenni e giovani adulti dell'area penale frequentanti i Centri diurni polifunzionali alla data del 15 agosto 2023, secondo l'età, la nazionalità e il sesso.

Età	Italiani			Stranieri			Totale		
	m	f	mf	m	f	mf	m	f	mf
meno di 14 anni	0	0	0	0	0	0	0	0	0
14 anni	2	0	2	0	0	0	2	0	2
15 anni	12	0	12	1	0	1	13	0	13
16 anni	27	0	27	1	0	1	28	0	28
17 anni	39	2	41	8	0	8	47	2	49
<b>giovani adulti</b>	<b>83</b>	<b>3</b>	<b>86</b>	<b>8</b>	<b>1</b>	<b>9</b>	<b>91</b>	<b>4</b>	<b>95</b>
<b>Totale</b>	<b>163</b>	<b>5</b>	<b>168</b>	<b>18</b>	<b>1</b>	<b>19</b>	<b>181</b>	<b>6</b>	<b>187</b>

Tabella 33 – Minorenni e giovani adulti dell'area penale frequentanti i Centri diurni polifunzionali alla data del 15 agosto 2023, secondo la provenienza e il sesso.

Paesi di provenienza	Sesso		Totale
	maschi	femmine	
Italia	163	5	168
Altri Paesi dell'Unione Europea	1	0	1
Altri Paesi europei	2	0	2
Africa	14	1	15
America	1	0	1
Asia	0	0	0
<b>Totale</b>	<b>181</b>	<b>6</b>	<b>187</b>

N.B.: I Centri diurni polifunzionali sono frequentati anche da giovani a rischio devianza, anche se non sottoposti a procedimento penale, NON COMPRESI NEI DATI SOPRA INDICATI.

*I dati sono acquisiti dal Sistema Informativo dei Servizi Minorili (SISM) e sono riferiti alla situazione alla data del 15 agosto 2023; l'elaborazione è stata effettuata in data 21 agosto 2023.*

## Anno 2023, fino al 15 agosto – Dati di flusso

Tabella 34 – Minorenni e giovani adulti dell'area penale assegnati ai Centri diurni polifunzionali secondo l'età, la nazionalità e il sesso. Anno 2023 - fino al 15 agosto. Dati di flusso.

CENTRI DIURNI POLIFUNZIONALI	Italiani			Stranieri			Totale		
	m	f	mf	m	f	mf	m	f	mf
Genova	12	2	14	13	1	14	25	3	28
Nisida (NA)	29	0	29	1	0	1	30	0	30
Santa Maria Capua Vetere (CE)	46	1	47	3	0	3	49	1	50
Salerno	5	0	5	0	0	0	5	0	5
Lecce	33	2	35	5	0	5	38	2	40
Palermo	39	0	39	3	0	3	42	0	42
Caltanissetta	42	4	46	3	1	4	45	5	50
Sassari	30	3	33	2	0	2	32	3	35
<b>Totale</b>	<b>236</b>	<b>12</b>	<b>248</b>	<b>30</b>	<b>2</b>	<b>32</b>	<b>266</b>	<b>14</b>	<b>280</b>

Tabella 35 – Minorenni e giovani adulti dell'area penale assegnati ai Centri diurni polifunzionali secondo l'età, la nazionalità e il sesso. Anno 2023 - fino al 15 agosto. Dati di flusso.

Età	Italiani			Stranieri			Totale		
	m	f	mf	m	f	mf	m	f	mf
meno di 14 anni	0	0	0	0	0	0	0	0	0
14 anni	4	0	4	0	0	0	4	0	4
15 anni	24	0	24	2	0	2	26	0	26
16 anni	36	4	40	4	0	4	40	4	44
17 anni	62	3	65	12	0	12	74	3	77
<b>giovani adulti</b>	<b>110</b>	<b>5</b>	<b>115</b>	<b>12</b>	<b>2</b>	<b>14</b>	<b>122</b>	<b>7</b>	<b>129</b>
<b>Totale</b>	<b>236</b>	<b>12</b>	<b>248</b>	<b>30</b>	<b>2</b>	<b>32</b>	<b>266</b>	<b>14</b>	<b>280</b>

Tabella 36 – Minorenni e giovani adulti dell'area penale assegnati ai Centri diurni polifunzionali secondo la provenienza e il sesso. Anno 2023 - fino al 15 agosto. Dati di flusso.

Paesi di provenienza	Sesso		Totale
	maschi	femmine	
Italia	236	12	248
Altri Paesi dell'Unione Europea	2	0	2
Altri Paesi europei	3	1	4
Africa	22	1	23
America	3	0	3
Asia	0	0	0
<b>Totale</b>	<b>266</b>	<b>14</b>	<b>280</b>

N.B.: I Centri diurni polifunzionali sono frequentati anche da giovani a rischio devianza, anche se non sottoposti a procedimento penale, NON COMPRESI NEI DATI SOPRA INDICATI.

*I dati sono acquisiti dal Sistema Informativo dei Servizi Minorili (SISM) e sono riferiti alla situazione alla data del 15 agosto 2023; l'elaborazione è stata effettuata in data 21 agosto 2023.*